



LAPORAN KINERJA INSTANSI PEMERINTAHAN TAHUN 2022



KEMENTERIAN AGAMA REPUBLIK INDONESIA
KANTOR WILAYAH KEMENTERIAN AGAMA
PROVINSI BENGKULU

Jalan Basuki Rahmat No. 10 Bengkulu 38221
Telepon (0736) 21097-21597-344602-28123; Faksimili (0736) 21597
Website : www.bengkulu.kemenag.go.id



KATA PENGANTAR



Puji syukur kita panjatkan ke hadirat Allah SWT, karena rahmat dan hidayah-Nya, Kantor Wilayah Kementerian Agama Provinsi Bengkulu dapat menyelesaikan penyusunan Laporan Kinerja (LKj) Tahunan 2022 sesuai dengan rencana yang telah ditetapkan.

LKj merupakan bentuk akuntabilitas dari pelaksanaan tugas dan fungsi yang dipercayakan kepada setiap Satuan Organisasi/Kerja pada Kementerian Agama atas penggunaan anggaran. Dokumen ini disusun dalam rangka melaksanakan Keputusan Menteri Agama Republik Indonesia Nomor 94 Tahun 2021 Tentang Pedoman Perjanjian Kinerja, Pelaporan Kinerja, Dan Tata Cara Reviu Atas Laporan Kinerja Pada Kementerian Agama.

Dokumen ini menyajikan informasi capaian kinerja Kantor Wilayah Kementerian Agama Provinsi Bengkulu dalam hubungannya dengan Rencana Strategis, Indikator Kinerja Utama, Rencana Kinerja Tahunan, Penetapan/Kontrak Kinerja, dan hasil pengukuran/akuntabilitas kinerja, termasuk gambaran keberhasilan dan hambatan/kendala, permasalahan, beberapa perbandingan kinerja, serta langkah-langkah antisipasi atau solusi yang akan diambil pada pelaksanaan kegiatan dan anggaran tahun berikutnya.

LKj juga menyinggung secara sekilas mengenai aspek keuangan, yaitu penjelasan umum tentang manfaat/hasil yang diperoleh dari anggaran negara yang dibelanjakan, juga penjelasan logis terkait sisa penyerapan anggaran yang tersedia. Hal yang terpenting dalam dokumen ini adalah pengukuran kinerja dan evaluasi serta pengungkapan (disclosure) secara memadai hasil analisis terhadap pengukuran kinerja.

LKj Tahunan Kantor Wilayah Kementerian Agama Provinsi Bengkulu 2022 diharapkan dapat dijadikan bahan pertimbangan dalam rangka pengambilan kebijakan di tingkat pimpinan, serta dapat menjadi acuan bagi seluruh pegawai Kantor Wilayah Kementerian Agama Provinsi Bengkulu dalam menyatukan persepsi, arah, dan strategi guna peningkatan kinerja secara terencana, bertahap, terintegrasi, sistematis, dan berkesinambungan sebagaimana telah digariskan dalam Rencana Strategis Kantor Wilayah Kementerian Agama Provinsi Bengkulu Tahun 2020 –2024.

Akhir kata, kami menyadari LKj Tahunan Kantor Wilayah Kementerian Agama Provinsi Bengkulu Tahun 2022 ini masih terdapat kekurangan. Untuk itu diperlukan saran. Semoga bermanfaat.

Bengkulu, 13 Februari 2023
Kepala,

Muhammad Abdu



IKTISAR EKSEKUTIF

Reformasi Birokrasi merupakan perwujudan dan cita-cita kehidupan berbangsa, bernegara dan bertanah air, oleh karena itu Kantor Wilayah Kementerian Agama Provinsi Bengkulu berupaya menyelenggarakan pemerintahan dengan berprinsip pada pemerintah yang baik dan berorientasi hasil sesuai dengan kewenangannya dan manajemen pemerintah yang diimplementasikan adalah akuntabilitas kinerja.

Akuntabilitas Kinerja memuat visi, misi tujuan dan sasaran yang memiliki arah dan alat ukur yang jelas atas perencanaan strategis organisasi, sehingga gambaran hasil yang ingin dicapai dalam bentuk sasaran tersebut dapat terukur, dapat diuji dan dapat diandalkan.

Berdasarkan Keputusan Kepala Kantor Wilayah Kementerian Agama Provinsi Bengkulu Nomor 495 Tahun 2020 tentang Rencana Strategis Kantor Wilayah Kementerian Agama Provinsi Bengkulu Tahun 2020-2024 terdiri dari 6 Misi, 5 Tujuan, 48 Sasaran Kegiatan, 120 Indikator Kinerja. Hasil Pengukuran Kinerja terhadap 48 Sasaran Kegiatan memperoleh nilai **Indeks Kualitas Kinerja 99,04 %** dengan kategori “**Baik Sekali**”.

Hasil pengukuran masing-masing sasaran telah dianalisis, meliputi capaian kerjanya, cara menghitung, menghitung realisasi anggaran per-Program tahun 2022, untuk rerata capain Sasaran Kegiatan dapat dijelaskan sebagai berikut:

1. Kualitas kinerja penyuluh agama tahun 2022 dengan rerata kinerja **85,27%** ini artinya kualitas penyuluh agama kategori **Baik Sekali**. Nilai ini menurun dari tahun kemaren yang sebelumnya 99,50. Penurunan capaian ini disebabkan menurunnya indkator kinerja seperti nilai kinerja penyuluh agama dengan realisasi 75,00 dari target 85,00 Begitu juga dengan Persentase penyuluh agama yang dibina tidak mencapai target dari 97,00 dengan realisasi 76,00.
2. Kualitas pelayanan perlindungan umat beragama dalam hak beragama tahun 2022 dengan rerata kinerja **103,7** ini artinya kualitas pelayanan perlindungan umat beragama dalam hak beragama dengan kategori **Sangat Baik**, capaian sasaran kegiatan ini ini tinggi dikarenakan persentase jumlah kasus dalam pelanggaran hak beragama yang diselesaikan melebihi target dari 90,00 tercapai 111,00.
3. Sasaran kegiatan Menguatnya peran lembaga agama, organisasi sosial keagamaan, tokoh agama, tokoh masyarakat sebagai perekat persatuan dan kesatuan bangsa tahun 2022 dengan rerata kinerja **89,40%** ini artinya dengan kategori **Baik Sekali**, dari dua indikator kinerja sasaran kegiatan dengan perhitungan menggunakan indeks kualitas dapat diketahui bahwa Jumlah lembaga agama, organisasi sosial keagamaan, tokoh agama, tokoh masyarakat yang dibina hanya 318 orang sedangkan untuk indikator kinerja Jumlah forum dialog antar umat beragama yang diselenggarakan hanya 5 kegiatan.



4. Tahun 2022 capaian sasaran kinerja Menguatnya Forum Kerukunan Umat Beragama **Sangat Baik** dengan capain **102,00 %**, indikator kinerjanya adalah jumlah FKUB yang mendapatkan Bantuan Operasional Sekretariat bersama pada kabupaten dan kota semua mendapat bantuan BOP sesuai dengan alokasi yang tersedia pada DIPA, sehingga realisasi untuk indikator kinerja ini adalah 100 dari target 98.
5. Rerata Sasaran Kegiatan Meningkatnya kualitas pembinaan kerukunan intra umat beragama adalah **99,30** artinya peningkatan kualitas pembinaan kerukunan intra umat beragama tahun 2022 kategori **Baik Sekali**, capain indikator Persentase lembaga agama, organisasi sosial keagamaan, tokoh agama, tokoh masyarakat yang dibina kerukunan intra umat beragama mencapai target yaitu 90 dari target 91, sedangkan untuk indikator Jumlah forum dialog intra umat beragama yang diselenggarakan tahun 2022 hanya bisa dilakukan 7 kegiatan yang tersebar pada pembimas Islam/Kristen/Katolik/Hindu dan Buddha, jika dihitung indeks kualitas capain kegiatannya maka di peroleh 100,00 % dengan kategori Baik Sekali.
6. Rerata Sasaran Kegiatan Meningkatnya kualitas moderasi beragama penyuluh agama adalah **90,80%** artinya peningkatan kualitas moderasi beragama penyuluh agama tahun 2022 kategori **Baik Sekali**, capaian indikator Persentase penyuluh agama yang berwawasan moderat kurang dari target yaitu 79 dari target 87 %, walaupun capain indikatornya kurang dari target namun secara keseluruhan persentase penyuluh agama berwasan moderat sudah baik, hal ini wajar, karena tahun 2022 untuk wawasan moderasi beragam masih relatif baru, sehingga belum tersosialisasi dengan baik.
7. Rerata Sasaran Kegiatan Meningkatnya pengelolaan rumah ibadah sebagai pusat syiar agama yang toleran adalah **100.00%** artinya peningkatan pengelolaan rumah ibadah sebagai pusat syiar agama yang toleran tahun 2022 kategori **Baik Sekali**, capain indikator Persentase rumah ibadah yang ramah Mencapat target yaitu 65 dari target 65, dengan kategori Baik Sekali, namun untuk capaian persentase pengelola rumah ibadah yang dibina mencapai target 60% dari 60% target, secara keseluruhan realisasi untuk kedua inidikator ini baik.
8. Rerata Sasaran Kegiatan Meningkatnya kegiatan penyiaran agama di ruang publik adalah **100%** artinya peningkatan kegiatan penyiaran agama di ruang publik tahun 2022 kategori **Baik Sekali**, capain indikator Jumlah siaran keagamaan yang berwawasan moderat di media massa dan ruang publik yaitu 3 kegiatan dari target 3 kegiatan, pada tahun 2022
9. Rerata Sasaran Kegiatan Menguatnya muatan moderasi beragama dalam mata pelajaran agama di ruang publik adalah **89.85%** artinya Penguatan muatan moderasi beragama dalam mata pelajaran agama di ruang publik tahun 2022 kategori **Baik Sekali**.



10. Rerata Sasaran Kegiatan Menguatnya peran pendidikan diniyah dan pesantren dalam mengembangkan moderasi beragama Islam adalah **76.90** artinya Penguatan peran pendidikan diniyah dan pesantren dalam mengembangkan moderasi beragama Islam tahun 2022 kategori **Baik**, capaian indikator Persentase peningkatan peserta pendidikan diniyah takmilyah dan pendidikan AlQur'an yaitu 50 % dari target 65 %.
11. Rerata Sasaran Kegiatan Menguatnya dialog lintas agama dan budaya adalah **50,00 %** artinya Penguatan dialog lintas agama dan budaya tahun 2022 kategori **Kurang**, pada tahun 2022, Capaian kinerja ini kurang tercapai dikarenakan adanya peningkatan target dari 1 kegiatan menjadi 2 kegiatan sementara hanya ada 1 kegiatan yang terlaksana pada tahun 2022
12. Rerata Sasaran Kegiatan Meningkatnya pelestarian dan optimalisasi produk budaya berbasis agama untuk meningkatkan kesejahteraan umat adalah 100,00 artinya Peningkatan pelestarian dan optimalisasi produk budaya berbasis agama untuk meningkatkan kesejahteraan umat tahun 2022 kategori **Baik Sekali** capaian indikator kinerja Jumlah produk budaya berbasis agama yang memberikan manfaat terhadap kesejahteraan umat (Wisata religi, Situs, Artefak) pada tahun 2022 tercapai dari 5 unit dari target 5 unit. capaian target produk budaya berbasis agama yang memberikan manfaat terhadap kesejahteraan umat (Wisata religi, Situs, Artefak) di Provinsi Bengkulu sudah terdata dengan baik.
13. Rerata Sasaran Kegiatan Meningkatnya Pemanfaatan Perayaan Keagamaan dan Budaya untuk memperkuat toleransi adalah 100,00 artinya Peningkatan Pemanfaatan Perayaan Keagamaan dan Budaya untuk memperkuat toleransi tahun 2022 kategori **Baik Sekali**, capaian indikator kinerja Jumlah Event Keagamaan dan Budaya yang menumbuhkembangkan sikap toleran pada tahun 2022 yaitu 10 kegiatan yang dapat dilaksanakan unit dari target 10 kegiatan.
14. Rerata Sasaran Kegiatan Meningkatnya penghormatan atas keragaman budaya yang merupakan wujud dari implementasi pengamalan nilai agama adalah 100,00 % artinya Peningkatan penghormatan atas keragaman budaya yang merupakan wujud dari implementasi pengamalan nilai agama tahun 2022 kategori **Baik Sekali**, capaian indikator kinerja Jumlah kegiatan ekspresi budaya yang mengandung nilai agama (contoh Pesparawi MTQ, STQ, Ustawa dll) pada tahun 2022 mencapai target yaitu dengan realisasi 4 kegiatan dari 4 target kegiatan.
15. Rerata Sasaran Kegiatan Meningkatnya kualitas sarana pendukung pelayanan keagamaan adalah 98,75 % artinya Peningkatan kualitas sarana pendukung pelayanan keagamaan tahun 2022 kategori **Baik Sekali**.
16. Rerata Sasaran Kegiatan Meningkatnya kualitas pelayanan nikah / rujuk adalah 93,45 % artinya Peningkatan kualitas sarana pendukung pelayanan nikah / rujuk tahun 2022 kategori **Baik Sekali**.
17. Rerata Sasaran Kegiatan Meningkatnya Meningkatnya kualitas pelayanan bimbingan keluarga adalah **75,00%** artinya Peningkatan kualitas pelayanan bimbingan keluarga tahun 2022 kategori **Baik**, capaian indikator kinerja Jumlah keluarga yang memperoleh bimbingan keluarga



sakinah/kristiani/bahagia/sukinah/ hitta sukhaya pada tahun 2022 mencapai target yaitu dengan realisasi 6.417 keluarga dari target 8.555 keluarga, dengan indeks kualitas 75,00 % kategori **Baik**.

18. Rerata Sasaran Kegiatan Meningkatnya kualitas pembinaan dan pengawasan penyelenggara ibadah umrah dan penyelenggara ibadah haji khusus adalah 100,00 % artinya Peningkatan kualitas pembinaan dan pengawasan penyelenggara ibadah umrah dan penyelenggara ibadah haji khusus tahun 2022 kategori **Baik Sekali**, capaian indikator kinerja Persentase Penyelenggara Perjalanan Ibadah Umrah yang terbina dan terawasi pada tahun 2022 mencapai target yaitu dengan realisasi 100,00 % dari target 100 %, dengan indeks kualitas 100,00 % kategori Baik Sekali.
19. Rerata Sasaran Kegiatan Meningkatnya kualitas pelayanan pendaftaran ibadah haji adalah **100.00%** artinya Peningkatan kualitas pelayanan pendaftaran ibadah haji tahun 2022 kategori **Baik Sekali**, capaian indikator kinerja Persentase pusat layanan haji yang memenuhi standar pelayanan pada tahun 2022 sesuai dengan target yaitu dengan realisasi 100.00 % dari target 100
20. Rerata Sasaran Kegiatan Meningkatnya kualitas pelayanan jemaah haji di asrama haji adalah **100.00%** artinya Peningkatan kualitas pelayanan jemaah haji di asrama haji tahun 2022 kategori **Baik Sekali**, tercapainya target ini karena pada tahun 2022 dibukanya kembali kegiatan operasional pemberangkatan dan pemulangan jamaah haji yang sempat tertunda karena akibat wabah COVID-19.
21. Rerata Sasaran Kegiatan Meningkatnya kualitas pembinaan Jemaah haji adalah 100.00 % artinya Peningkatan kualitas pembinaan Jemaah haji tahun 2022 kategori **Baik Sekali**, pada tahun 2022 telah dilaksanakan kegiatan pembinaan Jemaah haji seperti manasik haji, kegiatan sertifikasi pembimbing.
22. Rerata Sasaran Kegiatan Meningkatnya pengelolaan data dan sistem informasi haji terpadu adalah **100%** artinya Peningkatan kualitas pelayanan bimbingan keluarga tahun 2022 kategori **Baik Sekali**, capaian indikator kinerja Persentase keberlanjutan layanan (Continuity service) pada tahun 2022 sesuai dengan target yaitu 100 %, selama tahun 2022 pengelolaan data dan system informasi terpadu hampir tidak ada trouble dan dapat berjalan dengan lancar.
23. Rerata Sasaran Kegiatan Meningkatnya pengelolaan dan pembinaan pemberdayaan dana zakat adalah **78.90%** artinya Peningkatan pengelolaan dan pembinaan pemberdayaan dana zakat tahun 2022 kategori **Baik**.
24. Rerata Sasaran Kegiatan Meningkatnya pengelolaan aset wakaf adalah **85,00%** artinya Peningkatan pengelolaan aset wakaf tahun 2022 kategori **Baik Sekali**.
25. Rerata Sasaran Kegiatan Meningkatnya kualitas penerapan kurikulum dan metode pembelajaran inovatif adalah **96.90%** artinya Peningkatan Meningkatnya kualitas penerapan kurikulum dan metode pembelajaran inovatif tahun 2022 kategori **Baik Sekali**.



26. Rerata Sasaran Kegiatan Meningkatnya kualitas penilaian pendidikan adalah **100,00%** atau **Baik Sekali** artinya Peningkatan kualitas penilaian pendidikan selama tahun 2022 tercapai dari target 90.00 tercapai 90.00%. berakhirnya pandemi Covid-19 menjadi memudahkan dalam penilaian pendidikan bagi guru dan tenaga pendidikan.
27. Rerata Sasaran Kegiatan Meningkatnya penerapan teknologi informasi dan komunikasi dalam sistem pembelajaran adalah **100,00%** artinya Peningkatan penerapan teknologi informasi dan komunikasi dalam sistem pembelajaran selama tahun 2022 kategori **Baik Sekali**. Target yang ditetapkan sebesar 85.00 dan tercapai 85.00%, target ini ditetapkan karena faktor keterbatasan sarana IT yang dimiliki oleh peserta didik disebabkan faktor ekonomi, ditambah lagi dengan kondisi pandemi yang mengharuskan siswa memiliki sarana IT seperti Handphone, namun kemampuan membeli kouta dan terkendala sinyal merupakan faktor yang sangat mempengaruhi penerapan IT bagi siswa sehingga target tidak 100.00%.
28. Rerata Sasaran Kegiatan Meningkatnya kualitas sarana dan prasarana pendidikan adalah **110,00%** artinya peningkatan kualitas sarana dan prasarana pendidikan selama tahun 2022 kategori **Sangat Baik**.
29. Rerata Sasaran Kegiatan Meningkatnya pemberian bantuan pendidikan bagi anak kurang mampu, daerah afirmasi, dan berbakat adalah **87,65%** artinya peningkatan pemberian bantuan pendidikan bagi anak kurang mampu, daerah afirmasi, dan berbakat selama tahun 2022 kategori **Baik Sekali**.
30. Rerata Sasaran Kegiatan Menguatnya pelayanan 1 Tahun Prasekolah adalah **100,00 %** artinya penguatan pelayanan 1 Tahun Prasekolah selama tahun 2022 kategori **Baik Sekali**.
31. Rerata Sasaran Kegiatan Meningkatnya kualitas pendidik dan tenaga kependidikan adalah **48,64%** artinya Peningkatan kualitas pendidik dan tenaga kependidikan peningkatan pemberian bantuan pendidikan bagi anak kurang mampu, daerah afirmasi, dan berbakat selama tahun 2022 kategori **Cukup**.
32. Rerata Sasaran Kegiatan Meningkatnya kualitas pendidikan profesi guru melalui peningkatan kualifikasi pendidik adalah **100,00%** artinya Peningkatan kualitas pendidikan profesi guru melalui peningkatan kualifikasi pendidik tahun 2021 kategori **Sangat Baik**.
33. Rerata Sasaran Kegiatan Meningkatnya budaya mutu pendidikan adalah 75,00 % artinya Peningkatan budaya mutu pendidikan tahun 2022 kategori **Baik**.
34. Rerata Sasaran Kegiatan Meningkatnya budaya belajar dan lingkungan sekolah yang menyenangkan dan bebas dari kekerasan adalah 96,15 % artinya peningkatan budaya belajar dan lingkungan sekolah yang menyenangkan dan bebas dari kekerasan tahun 2022 kategori **Baik Sekali**.



35. Rerata Sasaran Kegiatan Meningkatnya kepeloporan dan kesukarelawanan pemuda dan pengembangan pendidikan keperamukaan adalah 100,00 % artinya Peningkatan kepeloporan dan kesukarelawanan pemuda dan pengembangan pendidikan keperamukaan tahun 2022 kategori **Baik Sekali**.
36. Rerata Sasaran Kegiatan Menguatnya Pendidikan Agama, nilai toleransi beragama dan budi pekerti dalam sistem pendidikan adalah 96,45 % artinya Penguatan Pendidikan Agama, nilai toleransi beragama dan budi pekerti dalam sistem pendidikan tahun 2022 kategori **Baik Sekali**.
37. Rerata Sasaran Kegiatan Meningkatnya kualitas pengelolaan ASN (pengadaan, penempatan, pembinaan dan pengembangan pegawai) adalah **93,48 %** artinya Peningkatan kualitas pengelolaan ASN (pengadaan, penempatan, pembinaan dan pengembangan pegawai) tahun 2022 kategori **Baik Sekali**.
38. Rerata Sasaran Kegiatan Meningkatnya pengelolaan manajemen keuangan yang tertib sesuai dengan ketentuan adalah **95,00 %** artinya Peningkatan pengelolaan manajemen keuangan yang tertib sesuai dengan ketentuan tahun 2022 kategori **Baik Sekali**.
39. Rerata Sasaran Kegiatan Meningkatnya pengelolaan BMN yang akuntabel adalah **96,30 %** artinya peningkatan pengelolaan BMN yang akuntabel tahun 2022 kategori **Baik Sekali**.
40. Rerata Sasaran Kegiatan Meningkatnya kualitas penataan dan penguatan manajemen organisasi adalah **100,00 %** artinya peningkatan kualitas penataan dan penguatan manajemen organisasi tahun 2022 kategori **Baik Sekali**.
41. Rerata Sasaran Kegiatan Meningkatnya kualitas penerapan Reformasi Birokrasi adalah 85,20 % artinya peningkatan kualitas penerapan Reformasi Birokrasi tahun 2022 kategori **Baik Sekali**.
42. Rerata Sasaran Kegiatan Meningkatnya kualitas perencanaan dan anggaran adalah 87,03 % artinya peningkatan kualitas perencanaan dan anggaran tahun 2022 kategori **Baik Sekali**.
43. Rerata Sasaran Kegiatan Meningkatnya kualitas pemantauan dan evaluasi perencanaan dan anggaran adalah **84,20%** artinya Peningkatan kualitas pemantauan dan evaluasi perencanaan dan anggaran tahun 2022 kategori **Baik**.
44. Rerata Sasaran Kegiatan Meningkatnya kualitas sarana dan prasarana kantor adalah 100,00 % artinya Peningkatan kualitas sarana dan prasarana kantor tahun 2022 kategori **Sangat Baik**.



45. Rerata Sasaran Kegiatan Meningkatnya kualitas pengelolaan tata persuratan, arsip dan layanan pengadaan barang jasa adalah 97,22 % artinya Peningkatan kualitas pengelolaan tata persuratan, arsip 2021 kategori **Baik Sekali**.
46. Rerata Sasaran Kegiatan Meningkatnya kualitas pelayanan umum dan rumah tangga adalah 75,15 % artinya Peningkatan kualitas pelayanan umum dan rumah tangga tahun 2022 kategori **Baik**.
47. Rerata Sasaran Kegiatan Meningkatnya kualitas layanan hubungan masyarakat dan informasi adalah 81,16 % artinya Peningkatan kualitas layanan hubungan masyarakat dan informasi tahun 2022 kategori **Baik**, hal ini disebabkan oleh target yang pemberitaan capaian program dan pelaksanaan kegiatan yang dipublis sangat tinggi yaitu 3,100 pemberitaan, sementara realisasinya hanya 1.958 konten pemberitaan, sehingga indeks kualitas untuk sasaran ini menjadi tidak memenuhi target.
48. Rerata Sasaran Kegiatan Meningkatnya kualitas data dan sistem informasi adalah 100,00 % artinya Peningkatan kualitas data dan sistem informasi tahun 2022 kategori Sangat **Baik**.

Untuk kinerja anggaran per-program tahun 2022 teralisasi **99,20 %** artinya kategori realisasi anggaran per-Program kegiatan pada Kantor Wilayah Kementerian Agama Provinsi Bengkulu tahun 2022 kategori **Baik Sekali**, dengan rincian realisasi dapat dilihat dalam tabel di bawah ini :

NO	SATKER	Anggaran			%
		PAGU	REALISASI	SISA	
1	SEKRETARIAT JENDERAL (01)	43.338.998.000	43.004.427.401	334.570.599	(99.22%)
2	BIMAS ISLAM (03)	102.599.747.000	102.057.356.163	542.390.837	(99.47%)
3	PENDIDIKAN ISLAM (04)	351.616.149.000	349.262.353.135	2.353.795.865	(99.33%)
4	BIMAS KRISTEN (05)	2.738.688.000	2.635.418.464	103.269.536	(96.22%)
5	BIMAS KATOLIK (06)	1.961.174.000	1.875.156.633	86.017.367	(95.61%)
6	BIMAS HINDU (07)	3.212.285.000	3.084.323.655	127.961.345	(96.01%)
7	BIMAS BUDDHA (08)	2.046.304.000	2.039.145.662	7.158.338	(99.65%)
8	PENYELENGGARA HAJI & UMRAH (09)	36.827.375.000	36.033.015.773	794.359.227	(97.84%)
	Jumlah	544.340.720.000	539.991.196.886	4.349.523.114	(99.20%)

LAPORAN DATA REALISASI SATKER KANWIL KEMENTERIAN AGAMA
PROVINSI BENGKULU
per 30 Januari 2023



DAFTAR ISI

KATA PENGANTAR	:	ii
IKHTISAR EKSEKUTIF	:	iii
DAFTAR ISI	:	x
DAFTAR TABEL DAN GAMBAR	:	xi
BAB I PENDAHULUAN		
A. Latar Belakang	:	1
B. Maksud dan Tujuan	:	2
C. Kedudukan Tugas dan Fungsi Kantor Wilayah Kementerian Agama Provinsi Bengkulu	:	3
D. Aspek Strategis	:	4
E. Struktur Organisasi	:	4
F. Sistematika Penyajian	:	5
BAB II PERENCANAAN KINERJA		
A. Langkah Strategis	:	6
B. Rencana Strategis	:	7
C. Perjanjian Kinerja	:	24
BAB III AKUNTABILITAS KINERJA		
A. Capaian Kinerja	:	37
B. Analisis Capaian Kinerja	:	46
C. Realisasi Anggaran	:	80
BAB IV PENUTUP		
A. Kesimpulan	:	82
B. Saran	:	82
LAMPIRAN-LAMPIRAN		
Lampiran I Perjanjian Kinerja Kantor Wilayah Kementerian Agama Provinsi Bengkulu Tahun 2022		
Lampiran II Matrik Capain Kinerja Kantor Wilayah Kementerian Agama Provinsi Bengkulu Tahun 2022		
Lampiran III Matrik Realisasi Anggaran Tahun 2022		



DAFTAR TABEL DAN GAMBAR

DAFTAR TABEL

Tabel 2.1. Sasaran Kegiatan dan Indikator Kinerja	:	8
Tabel 2.2. Variabel dan cara pengukuran indikator kinerja Kantor Wilayah Kementerian Agama Provinsi Bengkulu	:	16
Tabel 2.3. Perjanjian Kinerja Kantor Wilayah Kementerian Agama Provinsi Bengkulu Tahun 2022	:	24
Tabel 2.4. Program dan Anggaran Kantor Wilayah Kementerian Agama Provinsi Bengkulu Tahun 2022	:	34
Tabel 3.5. Hasil Pengukuran Kinerja Kantor Wilayah Kementerian Agama Provinsi Bengkulu Tahun 2022	:	37

DAFTAR GAMBAR

1.1. Struktur Organisasi Kanwil Kementerian Agama Provinsi Bengkulu	:	4
---	---------	---



BAB I PENDAHULUAN

A. Latar Belakang

Pembangunan bidang agama merupakan bagian tak terpisahkan dari sistem pembangunan Nasional yang bertujuan untuk mewujudkan Indonesia damai, adil, demokratis dan sejahtera. Hal ini sejalan dengan Undang Undang Nomor 17 Tahun 2007 Tentang Rencana Pembangunan Jangka Panjang Nasional tahun 2005 –2025 yang mengamanatkan agar pembangunan bidang agama diarahkan pada pencapaian sasaran pokok, yaitu terwujudnya masyarakat Indonesia yang berakhlak mulia, bermoral, beretika, berbudaya dan beradab, serta bangsa yang berdaya saing untuk mencapai masyarakat yang lebih makmur, adil dan sejahtera.

Sebagai kementerian yang mempunyai tugas menyelenggarakan urusan pemerintahan di bidang agama dan bidang pendidikan, Kementerian Agama mempertimbangkan hasil capaian kinerja 5 tahun terakhir, potensi dan permasalahan yang dihadapi, serta Visi Presiden dan Wakil Presiden dalam menetapkan Visinya. Visi Kementerian Agama ditetapkan dengan merujuk pada Visi Presiden dan Wakil Presiden tahun 2020-2024 yaitu:“Terwujudnya Indonesia Maju yang Berdaulat, Mandiri dan Berkepribadian, Berlandaskan Gotong Royong”.

Adapun Visi Kementerian Agama tahun 2020-2024 sebagai berikut: “Kementerian Agama yang profesional dan andal dalam membangun masyarakat yang saleh, moderat, cerdas dan unggul untuk mewujudkan Indonesia maju yang berdaulat, mandiri, dan berkepribadian berdasarkan gotong royong”.

Terdapat 6 (enam) kata kunci didalam Visi Kementerian Agama, yaitu: Profesional, Andal, Saleh, Moderat, Cerdas, dan Unggul. Makna dalam masing-masing kata kunci dapat dijelaskan sebagai berikut:

1. Profesional, artinya adalah memiliki keahlian dan keterampilan yang memerlukan kepandaian khusus;
2. Andal, artinya bahwa dapat dipercaya dalam menghasilkan produk yang berkualitas;
3. Saleh, artinya taat dan sungguh-sungguh menjalankan ibadah;
4. Moderat, artinya selalu menghindari perilaku atau pengungkapan yang ekstrem dan berkecenderungan ke arah dimensi atau jalan tengah;
5. Cerdas, artinya sempurna perkembangan akal budinya (untuk berpikir, mengerti, dan sebagainya) dan tajam pikiran; dan
6. Unggul, artinya lebih tinggi (pandai, baik, cakap, kuat, awet, dan sebagainya) daripada yang lain-lain.

Dalam rangka mendukung visi Kementerian Agama RI 2020-2024, maka visi Kantor Wilayah Kementerian Agama Provinsi Bengkulu tahun 2020-2024 adalah :“Kementerian Agama yang profesional dan andal dalam membangun masyarakat Bengkulu yang saleh, moderat, cerdas dan unggul untuk mewujudkan Indonesia maju yang berdaulat, mandiri, dan berkepribadian berdasarkan gotong royong”. Untuk mewujudkan visi tersebut, maka misi yang diemban oleh Kantor Wilayah Kementerian Agama Provinsi Bengkulu adalah :



1. Meningkatkan kualitas kesalehan umat beragama;
2. Memperkuat moderasi beragama dan kerukunan umat beragama;
3. Meningkatkan layanan keagamaan yang adil, mudah dan merata;
4. Meningkatkan layanan pendidikan yang merata dan bermutu;
5. Meningkatkan produktivitas dan daya saing pendidikan; dan
6. Memantapkan tata kelola pemerintahan yang baik (Good Governance).

Kantor Wilayah Kementerian Agama Provinsi merupakan salah satu unit kerja di lingkungan Kementerian Agama yang menjalankan fungsi sebagai berikut :

1. Perumusan dan penetapan visi, misi, dan kebijakan teknis di bidang pelayanan dan bimbingan kehidupan beragama kepada masyarakat di provinsi;
2. Pelayanan, bimbingan, dan pembinaan kehidupan beragama;
3. Pelayanan, bimbingan, dan pembinaan haji dan umrah, serta zakat dan wakaf;
4. Pelayanan, bimbingan, dan pembinaan pendidikan madrasah, pendidikan agama, dan pendidikan keagamaan;
5. Pembinaan kerukunan umat beragama;
6. Perumusan kebijakan teknis di bidang pengelolaan administrasi dan informasi;
7. Pengekoordinasian perencanaan, pengendalian program, dan pengawasan; dan
8. Pelaksanaan hubungan dengan pemerintah daerah, instansi terkait, dan lembaga masyarakat dalam rangka pelaksanaan tugas Kementerian Agama di provinsi.

Peraturan Pemerintah Nomor 8 Tahun 2006 tentang Pelaporan Keuangan dan Kinerja Instansi Pemerintah dan Peraturan Presiden Republik Indonesia Nomor 29 Tahun 2014 tentang Sistem Akuntabilitas Kinerja Instansi Pemerintah mewajibkan setiap instansi pemerintah sebagai unsur penyelenggara untuk mempertanggungjawabkan pelaksanaan tugas dan fungsinya serta kewenangan pengelolaan sumber daya dengan didasarkan pada suatu perencanaan strategis yang ditetapkan.

Untuk ketentuan teknisnya Kementerian Agama menerbitkan Keputusan Menteri Agama Republik Indonesia Nomor 94 Tahun 2021 Tentang Pedoman Perjanjian Kinerja, Pelaporan Kinerja, Dan Tata Cara Reviu Atas Laporan Kinerja Pada Kementerian Agama.

Dengan demikian, Kantor Wilayah Kementerian Agama Provinsi Bengkulu sebagai instansi pemerintah menyusun Laporan Kinerja (LKj) yang memuat perencanaan strategis dan akuntabilitas kinerja yang dipertanggungjawabkan pada tahun anggaran 2022.

Laporan ini disusun sebagai pertanggungjawaban atau akuntabilitas atas hasil (Outcome) terhadap penggunaan anggaran dan kemajuan implementasi SAKIP untuk mewujudkan pemerintah yang berorientasi kepada hasil (result oriented government).

B. Maksud dan Tujuan

Maksud penyusunan LKj Kantor Wilayah Kementerian Agama Provinsi Bengkulu adalah sebagai bentuk pertanggungjawaban kepada publik atas pengelolaan anggaran dan pelaksanaan program/kegiatan dalam rangka mencapai visi dan misi Kantor Wilayah Kementerian Agama Provinsi Bengkulu.



Tujuan penyusunan LKj adalah untuk menilai dan mengevaluasi kinerja kegiatan dan pencapaian sasaran program Kantor Wilayah Kementerian Agama Provinsi Bengkulu yang dapat dipertanggungjawabkan.

Berdasarkan hasil evaluasi yang dilakukan kemudian dirumuskan beberapa rekomendasi. Diharapkan rekomendasi yang dihasilkan dari LKj ini dapat menjadi salah satu masukan dalam menetapkan kebijakan dan strategi yang akan datang sehingga dapat meningkatkan kinerja Kantor Wilayah Kementerian Agama Provinsi Bengkulu.

LKj berperan sebagai alat kendali, alat penilai kualitas kinerja, dan pendorong terwujudnya good governance. LKj juga berfungsi sebagai media pertanggung jawaban kepada publik. LKj disusun, dan disampaikan secara tertulis, periodik, dan melembaga. Instansi pemerintah mempertanggungjawabkan dan menjelaskan keberhasilan dan kegagalan tingkat kinerja yang diCapainya. LKj dapat dikategorikan sebagai laporan rutin, karena paling tidak disusun dan disampaikan kepada pihak-pihak yang berkepentingan setahun sekali.

Pada dasarnya, LKj ini memuat informasi kinerja (performance information), yakni hasil pengolahan data capaian kinerja yang membandingkan antara realisasi capaian kinerja (performance result) dengan rencana kinerja (performance plan) yang ada sehingga diperoleh pengetahuan mengenai keberhasilan/kegagalan pelaksanaan misi dan dapat digunakan untuk memperbaiki kinerja instansi. Tahap akhir dari sistem akuntabilitas kinerja adalah dimanfaatkannya informasi kinerja bagi perbaikan kinerja berkesinambungan.

C. Kedudukan Tugas dan Fungsi Kantor Wilayah Kementerian Agama Provinsi Bengkulu

1. Tugas

Berdasarkan PMA Nomor 6 Tahun 2022 tentang Organisasi dan Tata Kerja Kementerian Agama tugas dan fungsi Kantor Wilayah Kementerian Agama Provinsi adalah melaksanakan tugas dan fungsi Kementerian Agama dalam wilayah provinsi berdasarkan kebijakan Menteri Agama dan ketentuan peraturan perundang-undangan.

2. Fungsi

Dalam melaksanakan tugas sebagaimana, kantor wilayah Kementerian Agama provinsi menyelenggarakan fungsi:

- a. Perumusan dan penetapan visi, misi, dan kebijakan teknis di bidang pelayanan dan bimbingan kehidupan beragama kepada masyarakat di provinsi;
- b. Pelayanan, bimbingan, dan pembinaan kehidupan beragama;
- c. Pelayanan, bimbingan, dan pembinaan haji dan umrah, serta zakat dan wakaf;
- d. Pelayanan, bimbingan, dan pembinaan pendidikan madrasah, pendidikan agama, dan pendidikan keagamaan;
- e. Pembinaan kerukunan umat beragama;
- f. Perumusan kebijakan teknis di bidang pengelolaan administrasi dan informasi;
- g. Pengoordinasian perencanaan, pengendalian program, dan pengawasan; dan
- h. Pelaksanaan hubungan dengan pemerintah daerah, instansi terkait, dan lembaga masyarakat dalam rangka pelaksanaan tugas Kementerian Agama di provinsi.



D. Aspek Strategis

Aspek strategis organisasi Kantor Wilayah Kementerian Agama Provinsi Bengkulu berpijak pada Renstra Kantor Wilayah Kementerian Agama Provinsi Bengkulu Tahun 2020 –2024 selain itu juga mengacu pada Visi dan Misi Kantor Wilayah Kementerian Agama Provinsi Bengkulu tahun 2020-2024 yaitu :“Kementerian Agama yang profesional dan andal dalam membangun masyarakat Bengkulu yang saleh, moderat, cerdas dan unggul untuk mewujudkan Indonesia maju yang berdaulat, mandiri, dan berkepribadian berdasarkan gotong royong”. Untuk mewujudkan visi tersebut, maka misi yang diemban oleh Kantor Wilayah Kementerian Agama Provinsi Bengkulu adalah :

1. Meningkatkan kualitas kesalehan umat beragama;
2. Memperkuat moderasi beragama dan kerukunan umat beragama;
3. Meningkatkan layanan keagamaan yang adil, mudah dan merata;
4. Meningkatkan layanan pendidikan yang merata dan bermutu;
5. Meningkatkan produktivitas dan daya saing pendidikan; dan
6. Memantapkan tata kelola pemerintahan yang baik (Good Governance).

E. Struktur Organisasi

Di dalam Peraturan Menteri Agama Nomor 6 Tahun 2022 menjelaskan bahwa struktur organisasi Kantor Wilayah Kementerian Agama Provinsi Bengkulu terdiri atas :

1. Bagian Tata Usaha;
2. Bidang Pendidikan Madrasah;
3. Bidang Pendidikan Agama dan Pendidikan Keagamaan Islam;
4. Bidang Penyelenggaraan Haji dan Umrah;
5. Bidang Urusan Agama Islam;
6. Bidang Penerangan Agama Islam dan Pemberdayaan Zakat dan Wakaf;
7. Pembimbing Masyarakat Kristen;
8. Pembimbing Masyarakat Katolik;
9. Pembimbing Masyarakat Hindu;
10. Pembimbing Masyarakat Buddha; dan
11. Kelompok Jabatan Fungsional.

STRUKTUR ORGANISASI
KANTOR WILAYAH KEMENTERIAN AGAMA PROVINSI BENGKULU
(PMA NO 6 TAHUN 2022)

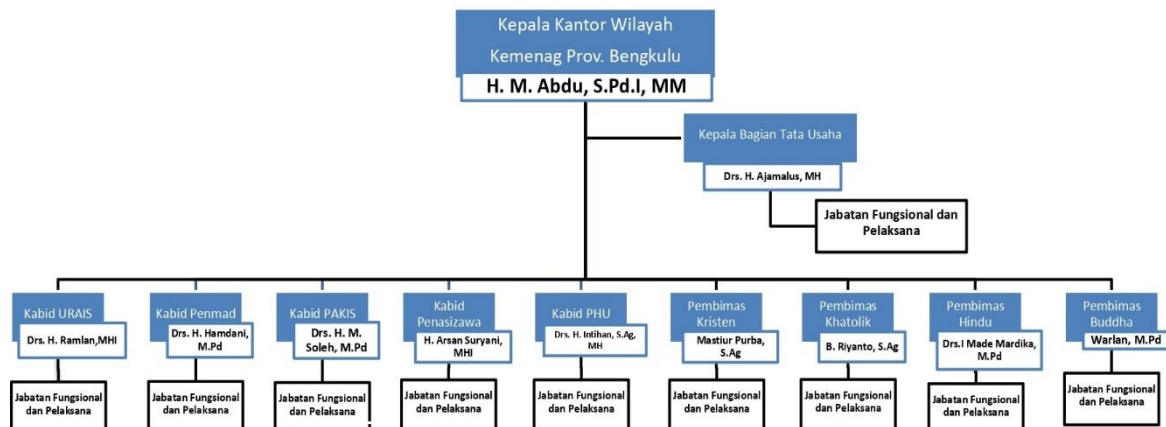



1. Susunan organisasi Bagian Tata Usaha, terdiri atas: Kelompok Jabatan Fungsional dan Jabatan pelaksana
2. Susunan organisasi Bidang Pendidikan Madrasah, terdiri atas: Kelompok Jabatan Fungsional dan Jabatan pelaksana
3. Susunan organisasi Bidang Pendidikan Agama dan Pendidikan Keagamaan Islam terdiri atas: Kelompok Jabatan Fungsional dan Jabatan pelaksana
4. Susunan organisasi Bidang Penyelenggaraan Haji dan Umrah, terdiri atas: Kelompok Jabatan Fungsional dan Jabatan pelaksana
5. Susunan organisasi Bidang Urusan Agama Islam, terdiri atas: Kelompok Jabatan Fungsional dan Jabatan pelaksana
6. Susunan organisasi Bidang Penerangan Agama Islam, dan Pemberdayaan Zakat dan Wakaf, terdiri atas: Kelompok Jabatan Fungsional dan Jabatan pelaksana
7. Susunan organisasi pembimbing Masyarakat Kristen: Kelompok Jabatan Fungsional dan Jabatan pelaksana
8. Susunan organisasi pembimbing Masyarakat Khatolik: Kelompok Jabatan Fungsional dan Jabatan pelaksana
9. Susunan organisasi pembimbing Masyarakat Hindu: Kelompok Jabatan Fungsional dan Jabatan pelaksana
10. Susunan organisasi pembimbing Masyarakat Buddha: Kelompok Jabatan Fungsional dan Jabatan pelaksana

F. Sistematika Penyajian

Sistematika Laporan Kinerja (LKj) Kantor Wilayah Kementerian Agama Provinsi Bengkulu dengan Kata Pengantar, mengantarkan pembaca untuk membaca LKj ini, dilanjutkan dengan Ikhtisar Eksekutif, yang memberikan gambaran secara garis besar tentang Laporan Kinerja yang akan dibaca. LKj ini terdiri dari empat bab dengan rincian isi sebagai berikut :

Bab I Pendahuluan terdiri dari : A. Latar Belakang, B. Maksud Dan Tujuan, C. Kedudukan tugas dan fungsi Kantor Wilayah Kementerian Agama Provinsi Bengkulu, D. Aspek Stategis, E. Struktur Organisasi, dan F. Sistematika Penyajian.

Bab II Perencanaan Kinerja meliputi : A. Langkah Strategis, B. Rencana Strategis, C. Perjanjian Kinerja Tahun 2022.

Bab III Akuntabilitas Kinerja meliputi: A. Capaian Kinerja, B. Analisis Capaian Kinerja dan C. Realisasi anggaran.

Bab IV Penutup, berisi Kesimpulan dan Rekomendasi dilanjutkan dengan halaman yang memuat Lampiran-Lampiran.



BAB II PERENCANAAN KINERJA

A. Langkah Strategis

Pelaksanaan tugas Kantor Wilayah Kementerian Agama Provinsi Bengkulu sebagaimana yang tertuang dalam Perjanjian Kinerja Kepala Kantor Wilayah Kementerian Agama Provinsi Bengkulu tahun 2022 merupakan implementasi Peraturan Pemerintah Nomor 8 Tahun 2006 tentang Pelaporan Keuangan dan Kinerja Instansi Pemerintah, Peraturan Presiden Nomor 29 Tahun 2014 tentang Sistem Akuntabilitas Kinerja Instansi Pemerintah, dan Peraturan Menteri PAN dan RB Nomor 53 Tahun 2014 tentang Petunjuk Teknis Perjanjian Kinerja, Pelaporan Kinerja dan Tata Cara Reviu atas Pelaporan Kinerja Instansi Pemerintah.

Perjanjian kinerja tersebut merupakan dokumen kesepakatan kerja Kepala Kantor Wilayah Kementerian Agama Provinsi Bengkulu dengan Menteri Agama dalam pembangunan bidang agama dan pendidikan di Provinsi Bengkulu, yang disertai dengan indikator kinerja. Selain itu, merupakan wujud dari komitmen Kepala Kantor Kementerian Agama Provinsi Bengkulu selaku penerima amanah untuk melaksanakan tugas-tugas bidang agama dan pendidikan yang terukur berdasarkan tugas, fungsi, dan wewenang serta sumber daya yang tersedia pada Kantor Wilayah Kementerian Agama Provinsi Bengkulu.

Dalam rangka mewujudkan Rencana Pembangunan Jangka Menengah Nasional (RPJMN) periode 2020 – 2024 sebagaimana yang dituangkan dalam 7 (tujuh) Agenda Prioritas Nasional yaitu :

1. Memperkuat Ketahanan Ekonomi untuk Pertumbuhan yang Berkualitas
2. Mengembangkan wilayah untuk mengurangi kesenjangan
3. Meningkatkan SDM berkualitas dan berdaya saing, yang dititikberatkan pada pemenuhan layanan dasar
4. Revolusi Mental dan Pembangunan Kebudayaan
5. Memperkuat infrastruktur dalam mendukung pengembangan ekonomi dan pelayanan dasar
6. Membangun lingkungan hidup, meningkatkan ketahanan bencana dan perubahan iklim.
7. Memperkuat stabilitas polhukhankam dan transformasi pelayanan publik.

Kantor Wilayah Kementerian Agama Provinsi Bengkulu telah menyusun kebijakan strategis untuk menjamin terCapainya sasaran dan target pembangunan bidang agama dan pendidikan yang berkesinambungan.

Pada tahun 2022, Kantor Wilayah Kementerian Agama Provinsi Bengkulu telah melakukan berbagai kebijakan strategis dan penyesuaian arah kebijakan pemerintah pusat melalui program prioritas dengan melaksanakan beberapa langkah strategis antara lain:

1. Menyusun dan menetapkan Rencana Strategis Kantor Wilayah Kementerian Agama Provinsi Bengkulu tahun 2020-2024 berdasarkan arah dan kebijakan yang terdapat dalam Rencana Statrgis Kementerian Agama RI tahun 2020-2024;



2. Merumuskan Indikator Kinerja Utama (IKU) Kantor Wilayah Kementerian Agama Provinsi Bengkulu sebagai upaya untuk memantapkan arah kebijakan tahunan yang dapat diukur secara jelas dan tepat atas tingkat ketercapaian kinerja.
3. Penetapan Perjanjian Kinerja Tahun 2022 antara Kepala Kantor Wilayah Kementerian Agama Provinsi Bengkulu dengan Sekretaris Jenderal Kementerian Agama RI selaku Pimpinan Unit Eselon I.
4. Melaksanakan evaluasi program kegiatan dan anggaran pada Kantor Wilayah Kementerian Agama Provinsi Bengkulu selama tahun 2022.
5. Implementasi 5 (lima) nilai budaya kerja, yaitu integritas, profesionalitas, inovasi, tanggung jawab, dan keteladanan menjadi spirit pegawai dan institusi untuk mewujudkan Kantor Wilayah Kementerian Agama Provinsi Bengkulu yang bersih dan melayani;
6. Mengusulkan Pilot Project zona integritas tahun 2022 kepada Kementerian Agama pusat menuju Wilayah Bebas dari Korupsi (WBK) dan Wilayah Birokrasi Bersih dan Melayani (WBBM).
7. Peningkatan dan pemeliharaan sarana Kantor Wilayah Kementerian Agama Provinsi Bengkulu.
8. Melakukan pembinaan ASN
9. Melaksanakan kebijakan Kementerian Agama dalam meningkatkan pelayanan langsung kepada masyarakat melalui pembangunan Pelayanan Terpadu Kementerian Agama.
10. Melakukan penguatan wawasan moderasi beragama melalui kegiatan rakor FKUB, dialog tokoh agama, pemuda dan remaja.
11. Membangun Pusat Layanan Haji dan Umrah Terpadu melalui pembiayaan SBSN
12. Meningkatkan kualitas layanan KUA dengan membangun gedung balai nikah dan manasik haji melalui pembiayaan SBSN
13. Meningkatkan sarana pendidikan melalui pembiayaan SBSN

B. Rencana Strategis

a. Tujuan

Untuk mencapai Misi Kementerian Agama maka Kanwil Kementerian Agama Provinsi Bengkulu menetapkan tujuan yang tertuang dalam Rencana Strategis Kantor Wilayah Kementerian Agama Provinsi Bengkulu Tahun 2020-2024 sebagai berikut:

1. Peningkatan kualitas umat beragama dalam menjalankan ibadah ritual dan sosial;
2. Penguatan kualitas moderasi beragama dan kerukunan umat beragama;
3. Peningkatan umat beragama yang menerima layanan keagamaan;
4. Peningkatan peserta didik yang memperoleh layanan pendidikan umum berciri khas agama, pendidikan agama dan pendidikan keagamaan berkualitas;
5. Peningkatan budaya birokrasi pemerintahan yang bersih, melayani dan responsif.

b. Sasaran Strategis

Untuk mencapai tujuan Kementerian Agama ditetapkan sasaran strategis, sasaran program dan sasaran kegiatan. Kementerian Agama menetapkan 13 sasaran strategis dalam rangka mencapai 6 (enam) tujuan. Sedangkan Kantor Wilayah



Kementerian Agama Provinsi Bengkulu mendukung 11 Sasaran Strategis dari 5 (lima) tujuan yang dijalankan sesuai tugas dan fungsinya yaitu :

1. Meningkatkan kualitas pemahaman dan pengamalan ajaran agama
2. Meningkatkan moderasi beragama dan kerukunan umat beragama
3. Meningkatkan keselarasan relasi agama dan budaya
4. Meningkatkan kualitas pelayanan kehidupan beragama
5. Meningkatkan pemanfaatan ekonomi keagamaan umat
6. Meningkatkan kualitas pembelajaran dan pengajaran
7. Meningkatkan kualitas pemerataan akses pendidikan
8. Meningkatkan pengelolaan dan penempatan pendidik
9. Meningkatkan kualitas penjaminan mutu pendidikan
10. Meningkatkan kualitas mental/karakter siswa
11. Meningkatkan kualitas tatakelola pemerintahan yang efektif, transparan dan akuntabel

Dalam rangka mewujudkan sasaran strategis tersebut, Kantor Wilayah Kementerian Agama Provinsi Bengkulu menetapkan 48 (empat puluh delapan) Sasaran Kegiatan (SK) yang menggambarkan kondisi yang ingin dicapai Kantor Wilayah Kementerian Agama Provinsi Bengkulu sampai pada tahun 2024. Adapun Sasaran Kegiatan (SK) yang mendukung dan bersesuaian dengan Tujuan, Sasaran Strategis (SS) dan Sasaran Program (SP) sebagaimana tugas dan fungsi Kantor Wilayah Kementerian Agama Provinsi Bengkulu, Sasaran Kegiatan (SK) yang menjadi tugas dan fungsi Kantor Wilayah Kementerian Agama Provinsi Bengkulu dengan Indikator Kinerja sebagaimana dapat dilihat dalam tabel berikut :

Tabel 2.1
Sasaran Kegiatan dan Indikator Kinerja

No	Sasaran Kegiatan	Indikator Kinerja
1	Meningkatnya kualitas kinerja penyuluhan agama	Nilai kinerja penyuluh agama
		Persentase penyuluh agama yang dibina
		Jumlah penyiar agama yang dibina kompetensi
		Jumlah kelompok binaan penyuluh yang diberdayakan
2	Meningkatnya kualitas pelayanan perlindungan umat beragama dalam hak beragama	Persentase Jumlah Kasus dalam pelanggaran hak beragama yang diselesaikan
		Jumlah aktor kerukunan yang dibina dalam perlindungan hak beragama



		Jumlah desa sadar kerukunan yang dibina dalam perlindungan hak beragama
3	Menguatnya peran lembaga agama, organisasi sosial keagamaan, tokoh agama, tokoh masyarakat sebagai perekat persatuan dan kesatuan bangsa	Jumlah lembaga agama, organisasi sosial keagamaan, tokoh agama, tokoh masyarakat yang dibina
		Jumlah forum dialog antar umat beragama yang diselenggarakan
4	Menguatnya Forum Kerukunan Umat Beragama (FKUB)	Persentase Sekber FKUB yang ditingkatkan layanannya melalui BOP
5	Meningkatnya kualitas pembinaan kerukunan intra umat beragama	Persentase lembaga agama, organisasi sosial keagamaan, tokoh agama, tokoh masyarakat yang dibina kerukunan intra umat beragama
		Jumlah forum dialog intra umat beragama yang diselenggarakan
6	Meningkatnya kualitas moderasi beragama penyuluh agama	Persentase penyuluh agama yang berwawasan moderat
7	Meningkatnya pengelolaan rumah ibadah sebagai pusat syiar agama yang toleran	Persentase rumah ibadah yang ramah
		Persentase pengelola rumah ibadah yang dibina
8	Meningkatnya kegiatan penyiaran agama di ruang public	Jumlah siaran keagamaan yang berwawasan moderat di media massa dan ruang publik
9	Menguatnya muatan moderasi beragama dalam mata pelajaran agama di ruang publik	Persentase siswa di madrasah yang memperoleh pendidikan agama yang bermuatan moderasi beragama
		Persentase siswa di sekolah umum dan sekolah keagamaan yang memperoleh pendidikan agama yang bermuatan moderasi beragama
		Persentase guru di madrasah yang dibina dalam moderasi beragama
		Persentase guru pendidikan agama di sekolah umum dan sekolah keagamaan yang dibina dalam moderasi beragama
		Persentase pengawas pendidikan agama di madrasah yang dibina dalam moderasi beragama
		Persentase pengawas pendidikan agama di sekolah umum yang dibina dalam moderasi beragama
10	Menguatnya peran pendidikan diniyah dan pesantren dalam mengembangkan moderasi	Persentase peningkatan peserta pendidikan diniyah takmilyah dan pendidikan AlQur'an



	beragama Islam	
11	Menguatnya dialog lintas agama dan budaya	Jumlah dialog lintas agama dan budaya yang diselenggarakan
12	Meningkatnya pelestarian dan optimalisasi produk budaya berbasis agama untuk meningkatkan kesejahteraan umat	Jumlah produk budaya berbasis agama yang memberikan manfaat terhadap kesejahteraan umat (Wisata religi, Situs, Artefak)
13	Meningkatnya Pemanfaatan Perayaan Keagamaan dan Budaya untuk memperkuat toleransi	Jumlah Event Keagamaan dan Budaya yang menumbuhkembangkan sikap toleran
14	Meningkatnya penghormatan atas keragaman budaya yang merupakan wujud dari implementasi pengamalan nilai agama	Jumlah kegiatan ekspresi budaya yang mengandung nilai agama (contoh Pesparawi MTQ, STQ, Ustawa dll)
15	Meningkatnya kualitas sarana pendukung pelayanan keagamaan	Jumlah sarana dan prasarana layanan peribadatan yang disediakan
		Jumlah kitab suci dan buku keagamaan yang disediakan
		Jumlah bimbingan layanan syariah yang disediakan;
		Jumlah masjid/mushalla yang terfasilitasi pengukuran arah kiblat;
16	Meningkatnya kualitas pelayanan nikah / rujuk	Jumlah Pembangunan gedung KUA
		Jumlah rehab gedung KUA
		Jumlah pengadaan lahan dan sertifikat tanah KUA
		Jumlah pengadaan sarana prasarana KUA
		Jumlah calon pengantin yang memperoleh fasilitas kursus pra nikah
		Jumlah Buku dan Kartu Nikah yang disediakan
17	Meningkatnya kualitas pelayanan bimbingan keluarga	Jumlah keluarga yang memperoleh bimbingan keluarga sakinah/kristiani/bahagia/sukinah/ hitta sukhaya



18	Meningkatnya kualitas pembinaan dan pengawasan penyelenggara ibadah umrah dan penyelenggara ibadah haji khusus	Persentase Penyelenggara Perjalanan Ibadah Umrah yang terbina dan terawasi
19	Meningkatnya kualitas pelayanan pendaftaran ibadah haji	Persentase pusat layanan haji yang memenuhi standar pelayanan
		Persentase calon jemaah haji yang batal diberangkatkan pada tahun bersangkutan
20	Meningkatnya kualitas pelayanan jemaah haji di asrama haji	Persentase asrama haji yang memenuhi standar
		Persentase pelayanan transportasi jemaah haji yang tepat waktu
21	Meningkatnya kualitas pembinaan jemaah haji	Persentase jemaah haji yang mengikuti manasik haji
		Persentase petugas haji yang profesional
		Persentase Pembimbing Haji yang bersertifikat
22	Meningkatnya pengelolaan data dan sistem informasi haji terpadu	Persentase keberlanjutan layanan (Continuity service)
23	Meningkatnya pengelolaan dan pembinaan pemberdayaan dana zakat	Persentase amil yang memiliki sertifikat kompetensi
		Persentase lembaga zakat yang dibina
		Persentase Lembaga Zakat yang terakreditasi sesuai syariah
24	Meningkatnya pengelolaan aset wakaf	Persentase lembaga wakaf yang dibina
		Persentase akta ikrar wakaf yang diterbitkan
		Persentase tanah wakaf yang bersertifikat
25	Meningkatnya kualitas penerapan kurikulum dan metode pembelajaran inovatif	Persentase Madrasah yang menerapkan metode pembelajaran inovatif dalam kurikulum
		Persentase sekolah keagamaan yang menerapkan metode pembelajaran inovatif dalam kurikulum;
26	Meningkatnya kualitas penilaian pendidikan	Persentase guru / ustadz di madrasah/pendidikan keagamaan/sekolah umum yang dinilai kinerjanya sebagai dasar penetapan tunjangan



		Jumlah penghargaan bagi guru dan tenaga kependidikan pada Madrasah/Pendidikan Keagamaan
27	Meningkatnya penerapan teknologi informasi dan komunikasi dalam sistem pembelajaran	Persentase madrasah/ pendidikan diniyah/muadalah yang menerapkan TIK untuk e-pembelajaran
		Persentase mata pelajaran yang menggunakan bahan belajar berbasis TIK untuk e-pembelajaran
28	Meningkatnya kualitas sarana dan prasarana pendidikan	Persentase RA/Pratama Widya Pasraman/Taman Seminari/ Nava Dhammasekha yang memenuhi SPM sarana prasarana
		Persentase MI/Ula/SDTK/Adhi Widya Pasraman yang memenuhi SPM sarana prasarana
		Persentase MTs/Wustha/ SMPTK/Madyama Widya Pasraman yang memenuhi SPM sarana prasarana
		Persentase MA/Ulya/SMTK/ SMAK/Utama Widya Pasraman yang memenuhi SPM sarana prasarana
29	Meningkatnya pemberian bantuan pendidikan bagi anak kurang mampu, daerah afirmasi, dan berbakat	Jumlah siswa MI penerima BOS
		Jumlah siswa MTs penerima BOS
		Jumlah siswa MA penerima BOS
		Persentase siswa MI penerima PIP
		Persentase siswa MTs penerima PIP
		Persentase siswa MA penerima PIP
30	Menguatnya pelayanan 1 Tahun Prasekolah	jumlah siswa RA/Pratama Widya Pasraman/Nava Dhammasekha yang tingkatkan mutunya melalui BOP
31	Meningkatnya kualitas pendidik dan tenaga kependidikan	Persentase Guru/Ustadz pada Madrasah/Pendidikan Keagamaan yang Lulus sertifikasi
		Persentase tenaga kependidikan Madrasah/Pendidikan Keagamaan yang memperoleh peningkatan kompetensi
		Persentase Kepala Madrasah yang memperoleh peningkatan kompetensi



		Persentase Guru Madrasah yang mendapatkan penguatan melalui KKG/MGMO pola PKB dan AKG
		Persentase Guru Pendidikan Agama Islam yang memperoleh peningkatan kompetensi
32	Meningkatnya kualitas pendidikan profesi guru melalui peningkatan kualifikasi pendidik	Persentase Guru Madrasah yang mengikuti PPG
		Persentase Guru Pendidikan Agama Islam yang mengikuti PPG
		Persentase Guru Pendidikan Agama berkualifikasi minimal S1
33	Meningkatnya budaya mutu pendidikan	Persentase madrasah/sekolah keagamaan yang menerapkan budaya mutu
		Persentase siswa/santri madrasah/pendidikan diniyah/PDF/sekolah keagamaan yang mengikuti kompetisi nasional maupun internasional
34	Meningkatnya budaya belajar dan lingkungan sekolah yang menyenangkan dan bebas dari kekerasan	Persentase Pendidikan Keagamaan yang mengintegrasikan pendidikan karakter dalam pembelajaran
		Persentase Kepala Madrasah/Pendidikan Keagamaan yang dibina dalam penerapan budaya belajar yang nyaman dan aman
		Persentase MTs/MA yang mengintegrasikan pendidikan karakter dalam pembelajaran
		Persentase Madrasah ramah anak
35	Meningkatnya kepeloporan dan kesukarelawanan pemuda dan pengembangan pendidikan keperamukaan	Jumlah organisasi siswa yang dibina kepeloporan dan kesukarelawanan
		Jumlah gugus pramuka pada madrasah yang dibina
36	Menguatnya Pendidikan Agama, nilai toleransi beragama dan budi pekerti dalam sistem pendidikan	Persentase guru pendidikan agama yang dibina dalam mengintegrasikan nilai toleransi beragama dan budi pekerti dalam pendidikan agama
		Persentase pengawas pendidikan agama yang dibina dalam mensupervisi pelaksanaan pengintegrasian nilai toleransi beragama dan budi pekerti dalam pendidikan agama



37	Meningkatnya kualitas pengelolaan ASN (pengadaan, penempatan, pembinaan dan pengembangan pegawai)	Persentase dokumen perencanaan ASN yang sesuai kebutuhan satuan kerja
		Persentase laporan permasalahan kepegawaian di bidang kode etik, disiplin, pemberhentian dan pensiun yang ditindaklanjuti
		Persentase kesesuaian pemanfaatan hasil assesmen kompetensi dengan jabatan
		Persentase ASN yang diusulkan mutasi tepat waktu
		Persentase data ASN yang diupdate
		Persentase ASN yang memiliki indeks profesional berkategori sedang
		Persentase layanan administrasi kepegawaian berbasis digital yang mudah diakses
38	Meningkatnya pengelolaan manajemen keuangan yang tertib sesuai dengan ketentuan	Jumlah laporan keuangan semester I dan semester II yang sesuai standar dan tepat waktu,
		Persentase satuan kerja yang telah menerapkan Pengendalian Intern Pelaporan Keuangan (PIPK)
		Persentase realisasi pelaksanaan anggaran yang optimal
		Persentase penyelesaian kerugian negara pada kementerian Agama
39	Meningkatnya pengelolaan BMN yang akuntabel	Persentase nilai Barang Milik Negara yang ditetapkan status penggunaan dan pemanfaatannya
		Persentase tanah yang bersertifikat
		Persentase nilai Opname Physic (OP)BMN
40	Meningkatnya kualitas penataan dan penguatan manajemen organisasi	Persentase satuan organisasi/kerja yang menetapkan dan mengevaluasi standar operasional prosedur berdasarkan peta proses bisnis
		Persentase Laporan Kinerja satuan organisasi yang dievaluasi



		Persentase administrasi hasil pengawasan yang ditindaklanjuti
41	Meningkatnya kualitas penerapan Reformasi Birokrasi	Persentase satuan kerja yang dilakukan evaluasi implementasi Reformasi Birokrasi
		Jumlah satuan kerja yang dibina dalam peningkatan zona integritas
		Jumlah agen perubahan yang dibina untuk mengimplementasikan program kerja
42	Meningkatnya kualitas perencanaan dan anggaran	Persentase output perencanaan yang berbasis data
		Persentase keselarasan muatan renja dengan renstra
		Persentase penyerapan anggaran dan pencapaian output belanja
43	Meningkatnya kualitas pemantauan dan evaluasi perencanaan dan anggaran	Persentase laporan capaian kinerja perencanaan dan anggaran yang berkualitas
44	Meningkatnya kualitas sarana dan prasarana kantor	Persentase pemenuhan kebutuhan prasarana kantor sesuai standar
45	Meningkatnya kualitas pengelolaan tata persuratan, arsip dan layanan pengadaan barang jasa	Persentase surat masuk yang ditindaklanjuti secara tepat waktu
		Persentase dokumen yang dikirim secara elektronik
		Persentase menurunnya lelang gagal
		Persentase menurunnya sanggah dan sanggah banding
46	Meningkatnya kualitas pelayanan umum dan rumah tangga	Persentase kepuasan pelayanan tamu pimpinan
47	Meningkatnya kualitas layanan hubungan masyarakat dan informasi	Jumlah pemberitaan capaian program dan pelaksanaan kegiatan yang dipublikasi
		Persentase pemberitaan negatif tentang kemenag yang discounter
48	Meningkatnya kualitas data dan sistem informasi	Persentase data agama dan pendidikan yang valid, dan reliable

Indikator kinerja ditetapkan dengan mengacu kepada hasil/dampak yang diterima oleh masyarakat sehingga menghasilkan capaian kinerja Kantor Wilayah Kementerian Agama Provinsi Bengkulu yang terukur dan tepat sasaran.

Mekanisme pengukuran indikator kinerja yang menjadi ukuran keberhasilan Kantor Wilayah Kementerian Agama Provinsi Bengkulu dalam mencapai tujuan dan



sasaran kegiatan. Rumusan pengukuran yang digunakan berisi berbagai informasi mengenai Sasaran Kegiatan, indikator kinerja sasaran kegiatan, cara pengukuran, penanggung jawab, sumber data, dan periode pelaporan. Adapun perumusan indikator kinerja sasaran strategis dapat dilihat pada tabel berikut :

Untuk mengukur pencapaian target indikator kinerja dilakukan dengan memperhitungkan beberapa variabel indikator sebagai berikut:

Tabel 2.2
Variabel dan Cara Pengukuran Indikator Kinerja Kantor Wilayah Kementerian Agama Provinsi Bengkulu

No	Sasaran Kegiatan	Indikator Kinerja	Cara Pengukuran
1	Meningkatnya kualitas kinerja penyuluhan agama	Nilai kinerja penyuluh agama	Nilai Kinerja
		Persentase penyuluh agama yang dibina	Indeks Kualitas
		Jumlah penyiar agama yang dibina kompetensi	Jumlah Kegiatan
		Jumlah kelompok binaan penyuluh yang diberdayakan	Jumlah Kegiatan
2	Meningkatnya kualitas pelayanan perlindungan umat beragama dalam hak beragama	Jumlah desa sadar kerukunan yang dibina dalam perlindungan hak beragama	Jumlah Kegiatan
3	Menguatnya peran lembaga agama, organisasi sosial keagamaan, tokoh agama, tokoh masyarakat sebagai perekat persatuan dan kesatuan bangsa	Jumlah lembaga agama, organisasi sosial keagamaan, tokoh agama, tokoh masyarakat yang dibina	Jumlah Kegiatan
		Jumlah forum dialog antar umat beragama yang diselenggarakan	Jumlah kegiatan
4	Menguatnya Forum Kerukunan Umat Beragama (FKUB)	Persentase Sekber FKUB yang ditingkatkan layanannya melalui BOP	Indeks Kualitas
5	Meningkatnya kualitas pembinaan kerukunan intra umat beragama	Persentase lembaga agama, organisasi sosial keagamaan, tokoh agama, tokoh masyarakat yang dibina kerukunan intra umat beragama	Indeks Kualitas
		Jumlah forum dialog intra umat beragama yang diselenggarakan	Jumlah Kegiatan
6	Meningkatnya kualitas moderasi beragama penyuluh agama	Persentase penyuluh agama yang berwawasan moderat	Indeks Kualitas



7	Meningkatnya pengelolaan rumah ibadah sebagai pusat syiar agama yang toleran	Persentase rumah ibadah yang ramah	Indeks Kualitas
		Persentase pengelola rumah ibadah yang dibina	Indeks Kualitas
8	Meningkatnya kegiatan penyiaran agama di ruang public	Jumlah siaran keagamaan yang berwawasan moderat di media massa dan ruang publik	Jumlah Kegiatan
9	Menguatnya muatan moderasi beragama dalam mata pelajaran agama di ruang public	Persentase siswa di madrasah yang memperoleh pendidikan agama yang bermuatan moderasi beragama	Indeks kualitas
		Persentase siswa di sekolah umum dan sekolah keagamaan yang memperoleh pendidikan agama yang bermuatan moderasi beragama	Indeks kualitas
		Persentase guru di madrasah yang dibina dalam moderasi beragama	Indeks kualitas
		Persentase guru pendidikan agama di sekolah umum dan sekolah keagamaan yang dibina dalam moderasi beragama	Indeks kualitas
		Persentase pengawas pendidikan agama di madrasah yang dibina dalam moderasi beragama	Indeks kualitas
		Persentase pengawas pendidikan agama di sekolah umum yang dibina dalam moderasi beragama	Indeks kualitas
10	Menguatnya peran pendidikan diniyah dan pesantren dalam mengembangkan moderasi beragama Islam	Persentase peningkatan peserta pendidikan diniyah takmilyah dan pendidikan AlQur'an	Indeks kualitas
11	Menguatnya dialog lintas agama dan budaya	Jumlah dialog lintas agama dan budaya yang diselenggarakan	Jumlah kegiatan
12	Meningkatnya pelestarian dan optimalisasi produk budaya berbasis agama untuk meningkatkan kesejahteraan umat	Jumlah produk budaya berbasis agama yang memberikan manfaat terhadap kesejahteraan umat (Wisata religi, Situs, Artefak)	Tehnik Pengolahan Data
13	Meningkatnya Pemanfaatan Perayaan Keagamaan dan Budaya untuk memperkuat toleransi	Jumlah Event Keagamaan dan Budaya yang menumbuhkembangkan sikap toleran	Tehnik Pengolahan Data



14	Meningkatnya penghormatan atas keragaman budaya yang merupakan wujud dari implementasi pengamalan nilai agama	Jumlah kegiatan ekspresi budaya yang mengandung nilai agama (contoh Pesparawi MTQ, STQ, Ustawa dll)	Jumlah kegiatan
15	Meningkatnya kualitas sarana pendukung pelayanan keagamaan	Jumlah sarana dan prasarana layanan peribadatan yang disediakan	Jumlah kegiatan
		Jumlah kitab suci dan buku keagamaan yang disediakan	Jumlah kegiatan
		Jumlah bimbingan layanan syariah yang disediakan;	Jumlah Kegiatan
		Jumlah masjid/mushalla yang terfasilitasi pengukuran arah kiblat;	Jumlah kegiatan
16	Meningkatnya kualitas pelayanan nikah / rujuk	Jumlah Pembangunan gedung KUA	Tehnik Pengolahan Data
		Jumlah rehab gedung KUA	Tehnik Pengolahan Data
		Jumlah pengadaan lahan dan sertifikat tanah KUA	Tehnik Pengolahan Data
		Jumlah pengadaan sarana prasarana KUA	Tehnik Pengolahan Data
		Jumlah calon pengantin yang memperoleh fasilitas kursus pra nikah	Tehnik Pengolahan Data
		Jumlah Buku dan Kartu Nikah yang disediakan	Tehnik Pengolahan Data
17	Meningkatnya kualitas pelayanan bimbingan keluarga	Jumlah keluarga yang memperoleh bimbingan keluarga sakinah/kristiani/bahagia/sukinah/ hitta sukhaya	Tehnik Pengolahan Data
18	Meningkatnya kualitas pembinaan dan pengawasan penyelenggara ibadah umrah dan penyelenggara ibadah haji khusus	Persentase Penyelenggara Perjalanan Ibadah Umrah yang terbina dan terawasi	Indeks Kualitas
19	Meningkatnya kualitas pelayanan pendaftaran ibadah haji	Persentase pusat layanan haji yang memenuhi standar pelayanan	Indeks Kualitas
		Persentase calon jemaah haji yang batal diberangkatkan pada tahun bersangkutan	Indeks Kualitas
20	Meningkatnya kualitas pelayanan jemaah haji di asrama haji	Persentase asrama haji yang memenuhi standar	Indeks kualitas
		Persentase pelayanan transportasi jemaah haji yang tepat waktu	Indeks kualitas



21	Meningkatnya kualitas pembinaan jemaah haji	Persentase jemaah haji yang mengikuti manasik haji	Indeks kualitas
		Persentase petugas haji yang profesional	Indeks kualitas
		Persentase Pembimbing Haji yang bersertifikat	Indeks kualitas
22	Meningkatnya pengelolaan data dan sistem informasi haji terpadu	Persentase keberlanjutan layanan (Continuity service)	Indeks kualitas
23	Meningkatnya pengelolaan dan pembinaan pemberdayaan dana zakat	Persentase amil yang memiliki sertifikat kompetensi	Indeks kualitas
		Persentase lembaga zakat yang dibina	Indeks kualitas
		Persentase Lembaga Zakat yang terakreditasi sesuai syariah	Indeks kualitas
24	Meningkatnya pengelolaan aset wakaf	Persentase lembaga wakaf yang dibina	Indeks kualitas
		Persentase akta ikrar wakaf yang diterbitkan	Indeks kualitas
		Persentase tanah wakaf yang bersertifikat	Indeks kualitas
25	Meningkatnya kualitas penerapan kurikulum dan metode pembelajaran inovatif	Persentase Madrasah yang menerapkan metode pembelajaran inovatif dalam kurikulum	Indeks kualitas
		Persentase sekolah keagamaan yang menerapkan metode pembelajaran inovatif dalam kurikulum;	Indeks kualitas
26	Meningkatnya kualitas penilaian pendidikan	Persentase guru / ustadz di madrasah/pendidikan keagamaan/sekolah umum yang dinilai kinerjanya sebagai dasar penetapan tunjangan	Indeks kualitas
		Jumlah penghargaan bagi guru dan tenaga kependidikan pada Madrasah/Pendidikan Keagamaan	Tehnik pengolahan data
27	Meningkatnya penerapan teknologi informasi dan komunikasi dalam sistem pembelajaran	Persentase madrasah/ pendidikan diniyah/muadalah yang menerapkan TIK untuk e-pembelajaran	Indeks kualitas
		Persentase mata pelajaran yang menggunakan bahan belajar berbasis TIK untuk e-pembelajaran	Indeks kualitas



28	Meningkatnya kualitas sarana dan prasarana pendidikan	Persentase RA/Pratama Widya Pasraman/Taman Seminari/ Nava Dhammasekha yang memenuhi SPM sarana prasarana	Indeks kualitas
		Persentase MI/Ula/SDTK/Adhi Widya Pasraman yang memenuhi SPM sarana prasarana	Indeks kualitas
		Persentase MTs/Wustha/ SMPTK/Madyama Widya Pasraman yang memenuhi SPM sarana prasarana	Indeks kualitas
		Persentase MA/Ulya/SMTK/ SMAK/Utama Widya Pasraman yang memenuhi SPM sarana prasarana	Indeks kualitas
29	Meningkatnya pemberian bantuan pendidikan bagi anak kurang mampu, daerah afirmasi, dan berbakat	Jumlah siswa MI penerima BOS	Teknik pengolahan data
		Jumlah siswa MTs penerima BOS	Teknik pengolahan data
		Jumlah siswa MA penerima BOS	Teknik pengolahan data
		Persentase siswa MI penerima PUP	Indeks kualitas
		Persentase siswa MTs penerima PIP	Indeks kualitas
		Persentase siswa MA penerima PIP	Indeks kualitas
		Persentase Pondok Pesantren yang mendapatkan bantuan operasional	Indeks kualitas
30	Menguatnya pelayanan 1 Tahun Prasekolah	jumlah siswa RA/Pratama Widya Pasraman/Nava Dhammasekha yang tingkatkan mutunya melalui BOP	Teknik pengolahan data
31	Meningkatnya kualitas pendidik dan tenaga kependidikan	Persentase Guru/Ustadz pada Madrasah/Pendidikan Keagamaan yang Lulus sertifikasi	Indeks kualitas
		Persentase tenaga kependidikan Madrasah/Pendidikan Keagamaan yang memperoleh peningkatan kompetensi	Indeks kualitas
		Persentase Kepala Madrasah yang memperoleh peningkatan kompetensi	Indeks kualitas
		Persentase Guru Madrasah yang mendapatkan penguatan melalui KKG/MGMO pola PKB dan AKG	Indeks kualitas
		Persentase Guru Pendidikan Agama Islam yang memperoleh peningkatan kompetensi	Indeks kualitas



32	Meningkatnya kualitas pendidikan profesi guru melalui peningkatan kualifikasi pendidik	Persentase Guru Madrasah yang mengikuti PPG	Indeks kualitas
		Persentase Guru Pendidikan Agama Islam yang mengikuti PPG	Indeks kualitas
		Persentase Guru Pendidikan Agama berkualifikasi minimal S1	Indeks kualitas
33	Meningkatnya budaya mutu pendidikan	Persentase madrasah/sekolah keagamaan yang menerapkan budaya mutu	Indeks kualitas
		Persentase siswa/santri madrasah/pendidikan diniyah/PDF/sekolah keagamaan yang mengikuti kompetisi nasional maupun internasional	Indeks kualitas
34	Meningkatnya budaya belajar dan lingkungan sekolah yang menyenangkan dan bebas dari kekerasan	Persentase Pendidikan Keagamaan yang mengintegrasikan pendidikan karakter dalam pembelajaran	Indeks kualitas
		Persentase Kepala Madrasah/Pendidikan Keagamaan yang dibina dalam penerapan budaya belajar yang nyaman dan aman	Indeks kualitas
		Persentase MTs/MA yang mengintegrasikan pendidikan karakter dalam pembelajaran	Indeks kualitas
		Persentase Madrasah ramah anak	Indeks kualitas
35	Meningkatnya kepeloporan dan kesukarelawanan pemuda dan pengembangan pendidikan keperamukaan	Jumlah organisasi siswa yang dibina kepeloporan dan kesukarelawanan	Tehnik Pengolahan Data
		Jumlah gugus pramuka pada madrasah yang dibina	Tehnik Pengolahan Data
		Jumlah organisasi siswa Pendidikan keagamaan yang dibina kepeloporan dan kesukarelawanan	Tehnik Pengolahan Data
		Jumlah gugus pramuka pada Pendidikan keagamaan yang dibina	Tehnik Pengolahan Data
36	Menguatnya Pendidikan Agama, nilai toleransi beragama dan budi pekerti dalam sistem pendidikan	Persentase guru pendidikan agama yang dibina dalam mengintegrasikan nilai toleransi beragama dan budi pekerti dalam pendidikan agama	Indeks kualitas
		Persentase pengawas pendidikan agama yang dibina dalam mensupervisi pelaksanaan pengintegrasian nilai	Indeks kualitas



		toleransi beragama dan budi pekerti dalam pendidikan agama	
37	Meningkatnya kualitas pengelolaan ASN (pengadaan, penempatan, pembinaan dan pengembangan pegawai)	Persentase dokumen perencanaan ASN yang sesuai kebutuhan satuan kerja	Indeks kualitas
		Persentase laporan permasalahan kepegawaian di bidang kode etik, disiplin, pemberhentian dan pensiun yang ditindaklanjuti	Indeks kualitas
		Persentase kesesuaian pemanfaatan hasil assesmen kompetensi dengan jabatan	Indeks kualitas
		Persentase ASN yang diusulkan mutasi tepat waktu	Indeks kualitas
		Persentase data ASN yang diupdate	Indeks kualitas
		Persentase ASN yang memiliki Indeks Profesional	Indeks kualitas
		Persentase layanan administrasi kepegawaian berbasis digital yang mudah diakses	Indeks kualitas
38	Meningkatnya pengelolaan manajemen keuangan yang tertib sesuai dengan ketentuan	Jumlah laporan keuangan semester I dan semester II yang sesuai standar dan tepat waktu,	Pengolahan Data
		Persentase satuan kerja yang telah menerapkan Pengendalian Intern Pelaporan Keuangan (PIPK)	Indeks kualitas
		Persentase realisasi pelaksanaan anggaran yang optimal	Indeks kualitas
		Persentase penyelesaian Kerugian Negara pada Kementerian Agama	Indeks kualitas
39	Meningkatnya pengelolaan BMN yang akuntabel	Persentase nilai Barang Milik Negara yang ditetapkan status penggunaan dan pemanfaatannya	Indeks kualitas
		Persentase tanah yang bersertifikat	Indeks kualitas
		Persentase nilai Opname Physic (OP)BMN	Indeks kualitas
40	Meningkatnya kualitas penataan dan penguatan manajemen organisasi	Persentase satuan organisasi/kerja yang menetapkan dan mengevaluasi standar operasional prosedur berdasarkan peta proses bisnis	Indeks kualitas



		Persentase Laporan Kinerja satuan organisasi yang dievaluasi	Indeks kualitas
		Persentase administrasi hasil pengawasan yang ditindaklanjuti	Indeks kualitas
		Jumlah Standar Pelayanan Publik yang ditetapkan regulasi	Teknik Pengolahan Data
41	Meningkatnya kualitas penerapan Reformasi Birokrasi	Persentase satuan kerja yang telah dilakukan evaluasi	Teknik Pengolahan Data
		Jumlah satuan kerja yang dibina dalam peningkatan zona integritas	Teknik Pengolahan Data
		Jumlah agen perubahan yang dibina untuk mengimplementasikan program kerja	Teknik Pengolahan Data
42	Meningkatnya kualitas perencanaan dan anggaran	Persentase output perencanaan yang berbasis data	Indeks kualitas
		Persentase keselarasan muatan renja dengan renstra	Indeks kualitas
		Persentase penyerapan anggaran dan pencapaian output belanja	Indeks kualitas
43	Meningkatnya kualitas pemantauan dan evaluasi perencanaan dan anggaran	Persentase laporan capaian kinerja perencanaan dan anggaran yang berkualitas	Indeks kualitas
44	Meningkatnya kualitas sarana dan prasarana kantor	Persentase pemenuhan kebutuhan prasarana kantor sesuai standar	Indeks kualitas
45	Meningkatnya kualitas pengelolaan tata persurutan, arsip dan layanan pengadaan barang jasa	Persentase surat masuk yang ditindaklanjuti secara tepat waktu	Indeks kualitas
		Persentase dokumen yang dikirim secara elektronik	Indeks kualitas
46	Meningkatnya kualitas pelayanan umum dan rumah tangga	Persentase kepuasan pelayanan tamu pimpinan	Indeks kualitas
47	Meningkatnya kualitas layanan hubungan masyarakat dan informasi	Jumlah pemberitaan capaian program dan pelaksanaan kegiatan yang dipublikasi	Teknik Pengolahan Data
		Persentase pemberitaan negatif tentang kemenag yang dicounter	Indeks kualitas
48	Meningkatnya kualitas data dan sistem informasi	Persentase data agama dan pendidikan yang valid, dan reliable	Indeks kualitas

Pengukuran kinerja dilakukan dengan memanfaatkan data kinerja yang diperoleh melalui sistem pengumpulan data kinerja dari dua sumber yaitu:



- 1) Data internal, yang berasal dari sistem informasi yang ada, baik laporan kegiatan reguler yang ada seperti bulanan, triwulanan, semesteran, laporan akuntabilitas kinerja perangkat daerah dan laporan kegiatan lainnya;
- 2) Data eksternal digunakan sepanjang relevan dengan pencapaian kinerja Kantor Wilayah Kementerian Agama Provinsi Bengkulu seperti data-data hasil pengukuran indikator kinerja makro.

Perhitungan persentase pencapaian target dalam Penetapan Kinerja Sasaran memperhatikan karakteristik komponen realisasi dalam kondisi: Semakin tinggi realisasi menunjukkan pencapaian kinerja yang semakin baik, maka digunakan rumus:

$$\% \text{ Capaian} = \frac{\text{Realisasi}}{\text{Target}} \times 100$$

Untuk mempermudah interpretasi atas pencapaian sasaran dan program/kegiatan serta indikator diberlakukan nilai disertai makna dari nilai tersebut yaitu:

> 100	Sangat Baik
85 s.d 100	Baik Sekali
70 s.d 84	Baik
55 s.d 69	Cukup
< 55	Kurang

C. Perjanjian Kinerja

Untuk mewujudkan visi, misi, tujuan dan fokus kinerja Kantor Wilayah Kementerian Agama Provinsi Bengkulu tahun 2020 – 2024 maka dirumuskan ke dalam sasaran strategis Kantor Wilayah Kementerian Agama Provinsi Bengkulu. Sasaran strategis Kantor Wilayah Kementerian Agama Provinsi Bengkulu tahun 2022 ini disesuaikan dengan program strategis kinerja yang telah diperjanjikan antara Kepala Kantor Wilayah Kementerian Agama Provinsi Bengkulu dengan Sekretaris Jenderal Kementerian Agama RI. Adapun perjanjian kinerja Kantor Wilayah Kementerian Agama Provinsi Bengkulu tahun 2022 adalah sebagai berikut :

Tabel 2.3
Perjanjian Kinerja Kepala Kantor Wilayah Kementerian Agama
Provinsi Bengkulu Tahun 2022

No	Sasaran Kegiatan	Indikator Kinerja	Target	
			Volume	Satuan
1	Meningkatnya kualitas kinerja penyuluhan agama	Nilai kinerja penyuluh agama	85	Nilai
		Persentase penyuluh agama yang dibina	97	%
		Jumlah penyiari agama yang dibina kompetensi	924	Orang



		Jumlah kelompok binaan penyuluh yang diberdayakan	1250	Kelompok
2	Meningkatnya kualitas pelayanan perlindungan umat beragama dalam hak beragama	Persentase jumlah kasus dalam pelanggaran hak beragama yang diselesaikan	90	%
		Jumlah Aktor kerukunan yang dibina dalam perlindungan hak beragama	75	Orang
		Jumlah desa sadar kerukunan yang dibina dalam perlindungan hak beragama	2	Lokasi
3	Menguatnya peran lembaga agama, organisasi sosial keagamaan, tokoh agama, tokoh masyarakat sebagai perekat persatuan dan kesatuan bangsa	Jumlah lembaga agama, organisasi sosial keagamaan, tokoh agama, tokoh masyarakat yang dibina	333	Lembaga/Orang
		Jumlah forum dialog antar umat beragama yang diselenggarakan	6	Kegiatan
4	Menguatnya Forum Kerukunan Umat Beragama (FKUB)	Persentase Sekber FKUB yang ditingkatkan layanannya melalui BOP	98	%
5	Meningkatnya kualitas pembinaan kerukunan intra umat beragama	Persentase lembaga agama, organisasi sosial keagamaan, tokoh agama, tokoh masyarakat yang dibina kerukunan intra umat beragama	91	%
		Jumlah forum dialog intra umat beragama yang diselenggarakan	7	Kegiatan
6	Meningkatnya kualitas moderasi beragama penyuluh agama	Persentase penyuluh agama yang berwawasan moderat	87	%
7	Meningkatnya pengelolaan rumah ibadah sebagai pusat syiar agama yang toleran	Persentase rumah ibadah yang ramah	65	%
		Persentase pengelola rumah ibadah yang dibina	60	%
8	Meningkatnya kegiatan penyiaran agama di ruang publik	Jumlah siaran keagamaan yang berwawasan moderat di media massa dan ruang publik	3	Konten/Kegiatan
9	Menguatnya muatan moderasi beragama dalam mata pelajaran agama di	Persentase siswa di madrasah yang memperoleh pendidikan	70	%



	ruang publik	agama yang bermuatan moderasi beragama		
		Persentase siswa di sekolah umum dan sekolah keagamaan yang memperoleh pendidikan agama yang bermuatan moderasi beragama	69	%
		Persentase guru di madrasah yang dibina dalam moderasi beragama	80	%
		Persentase guru pendidikan agama di sekolah umum dan sekolah keagamaan yang dibina dalam moderasi beragama	76	%
		Persentase pengawas pendidikan agama di madrasah yang dibina dalam moderasi beragama	100	%
		Persentase pengawas pendidikan agama di sekolah umum yang dibina dalam moderasi beragama	93	%
10	Menguatnya peran pendidikan diniyah dan pesantren dalam mengembangkan moderasi beragama Islam	Persentase peningkatan peserta pendidikan diniyah takmilyah dan pendidikan AlQur'an	65	%
11	Menguatnya dialog lintas agama dan budaya	Jumlah dialog lintas agama dan budaya yang diselenggarakan	2	Kegiatan
12	Meningkatnya pelestarian dan optimalisasi produk budaya berbasis agama untuk meningkatkan kesejahteraan umat	Jumlah produk budaya berbasis agama yang memberikan manfaat terhadap kesejahteraan umat (Wisata religi, Situs, Artefak)	5	Unit
13	Meningkatnya Pemanfaatan Perayaan Keagamaan dan Budaya untuk memperkuat toleransi	Jumlah Event Keagamaan dan Budaya yang menumbuhkembangkan sikap toleran	10	Kegiatan
14	Meningkatnya penghormatan atas keragaman budaya yang merupakan wujud dari implementasi pengamalan nilai agama	Jumlah kegiatan ekspresi budaya yang mengandung nilai agama (contoh Pesparawi MTQ, STQ, Ustawa dll)	4	Kegiatan



15	Meningkatnya kualitas sarana pendukung pelayanan keagamaan	Jumlah sarana dan prasarana layanan peribadatan yang disediakan	5	Unit
		Jumlah kitab suci dan buku keagamaan yang disediakan	2500	Exemplar
		Jumlah bimbingan layanan syariah yang disediakan;	50	Layanan
		Jumlah masjid/mushalla yang terfasilitasi pengukuran arah kiblat;	20	Lokasi
16	Meningkatnya kualitas pelayanan nikah / rujuk	Jumlah Pembangunan gedung KUA	5	Lokasi
		Jumlah rehab gedung KUA	4	Lokasi
		Jumlah pengadaan lahan dan sertifikat tanah KUA	5	Lokasi
		Jumlah pengadaan sarana prasarana KUA	52	Lokasi
		Jumlah calon pengantin yang memperoleh fasilitas kursus pra nikah	3,000	Orang
		Jumlah penghulu yang dibina	50	Orang
		Jumlah Buku dan Kartu Nikah yang disediakan	17,500	Dokumen
17	Meningkatnya kualitas pelayanan bimbingan keluarga	Jumlah keluarga yang memperoleh bimbingan keluarga sakinah/kristiani/bahagia/s ukinah/ hitta sukhaya	8,556	Keluarga
18	Meningkatnya kualitas pembinaan dan pengawasan penyelenggara ibadah umrah dan penyelenggara ibadah haji khusus	Persentase Penyelenggara Perjalanan Ibadah Umrah yang terbina dan terawasi	100	%
19	Meningkatnya kualitas pelayanan pendaftaran ibadah haji	Persentase pusat layanan haji yang memenuhi standar pelayanan	95	%
		Persentase calon jemaah haji yang batal diberangkatkan pada tahun bersangkutan	5	%
20	Meningkatnya kualitas pelayanan jemaah haji di	Persentase asrama haji yang memenuhi standar	100	%



	asrama haji	Persentase pelayanan transportasi jemaah haji yang tepat waktu	100	%
21	Meningkatnya kualitas pembinaan jemaah haji	Persentase jemaah haji yang mengikuti manasik haji	100	%
		Persentase petugas haji yang profesional	100	%
		Persentase pembimbing haji yang bersertifikat	90	%
22	Meningkatnya pengelolaan data dan sistem informasi haji terpadu	Persentase keberlanjutan layanan (Continuity service)	100	%
23	Meningkatnya pengelolaan dan pembinaan pemberdayaan dana zakat	Persentase amil yang memiliki sertifikat kompetensi	95	%
		Persentase lembaga zakat yang dibina	95	%
		Persentase Lembaga Zakat yang terakreditasi sesuai syariah	95	%
24	Meningkatnya pengelolaan aset wakaf	Persentase lembaga wakaf yang dibina	95	%
		Persentase akta ikrar wakaf yang diterbitkan	95	%
		Persentase tanah wakaf yang bersertifikat	95	%
25	Meningkatnya kualitas penerapan kurikulum dan metode pembelajaran inovatif	Persentase Madrasah yang menerapkan metode pembelajaran inovatif dalam kurikulum	80	%
		Persentase sekolah keagamaan yang menerapkan metode pembelajaran inovatif dalam kurikulum;	60	%
26	Meningkatnya kualitas penilaian pendidikan	Persentase guru / ustadz di madrasah/pendidikan keagamaan/sekolah umum yang dinilai kinerjanya sebagai dasar penetapan tunjangan	90	%
		Jumlah penghargaan bagi guru da tenaga kependidikan pada Madrasah/ Pendidikan keagamaan	3	Penghargaan



27	Meningkatnya penerapan teknologi informasi dan komunikasi dalam sistem pembelajaran	Persentase madrasah/ pendidikan diniyah/muadalah yang menerapkan TIK untuk e-pembelajaran	85	%
		Persentase mata pelajaran yang menggunakan bahan belajar berbasis TIK untuk e-pembelajaran	80	%
28	Meningkatnya kualitas sarana dan prasarana pendidikan	Persentase RA/Pratama Widya Pasraman/Taman Seminari/ Nava Dhammasekha yang memenuhi SPM sarana prasarana	65	%
		Persentase MI/Ula/SDTK/Adhi Widya Pasraman yang memenuhi SPM sarana prasarana	50	%
		Persentase MTs/Wustha/ SMPTK/Madyama Widya Pasraman yang memenuhi SPM sarana prasarana	75	%
		Persentase MA/Ulya/SMTK/ SMAK/Utama Widya Pasraman yang memenuhi SPM sarana prasarana	90	%
29	Meningkatnya pemberian bantuan pendidikan bagi anak kurang mampu, daerah afirmasi, dan berbakat	Jumlah siswa MI penerima BOS	10,196	Siswa
		Jumlah siswa MTs penerima BOS	9,796	Siswa
		Jumlah siswa MA penerima BOS	5,965	Siswa
		Persentase siswa MI penerima PIP	50	%
		Persentase siswa MTs penerima PIP	60	%
		Persentase siswa MA penerima PIP	73	%
		Persentase Pondok Pesantren yang mendapatkan bantuan operasional	25	%
30	Menguatnya pelayanan 1 Tahun Prasekolah	jumlah siswa RA/Pratama Widya Pasraman/Nava Dhammasekha yang tingkatkan mutunya	5,817	Siswa



		melalui BOP		
31	Meningkatnya kualitas pendidik dan tenaga kependidikan	Persentase Guru/Ustadz pada Madrasah/Pendidikan Keagamaan yang Lulus sertifikasi	20	%
		Persentase tenaga kependidikan Madrasah/Pendidikan Keagamaan yang memperoleh peningkatan kompetensi	25	%
		Persentase Kepala Madrasah yang memperoleh peningkatan kompetensi	35	%
		Persentase Guru Madrasah yang mendapatkan penguatan melalui KKG/MGMO pola PKB dan AKG	50	%
		Persentase Guru Pendidikan Agama Islam yang memperoleh peningkatan kompetensi	75	%
32	Meningkatnya kualitas pendidikan profesi guru melalui peningkatan kualifikasi pendidik	Persentase Guru Madrasah yang mengikuti PPG	20	%
		Persentase Guru Pendidikan Agama Islam yang mengikuti PPG	15	%
		Persentase Guru Pendidikan Agama berkualifikasi minimal S1	80	%
33	Meningkatnya budaya mutu pendidikan	Persentase madrasah/sekolah keagamaan yang menerapkan budaya mutu	100	%
		Persentase siswa/santri madrasah/pendidikan diniyah/PDF/sekolah keagamaan yang mengikuti kompetisi nasional maupun internasional	4	%
34	Meningkatnya budaya belajar dan lingkungan sekolah yang menyenangkan dan bebas	Persentase Pendidikan Keagamaan yang mengintegrasikan pendidikan karakter dalam	50	%



	dari kekerasan	pembelajaran		
		Persentase Kepala Madrasah/Pendidikan Keagamaan yang dibina dalam penerapan budaya belajar yang nyaman dan aman	65	%
		Persentase MTs/MA yang mengintegrasikan pendidikan karakter dalam pembelajaran	80	%
		Persentase Madrasah ramah anak	50	%
35	Meningkatnya kepeloporan dan kesukarelawanan pemuda dan pengembangan pendidikan keperamukaan	Jumlah organisasi siswa yang dibina kepeloporan dan kesukarelawanan	1	Kegiatan
		Jumlah gugus pramuka pada madrasah yang dibina	25	Unit
		Jumlah organisasi siswa Pendidikan Keagamaan yang dibina kepeloporan dan kesukarelawanan	1	Kegiatan
		Jumlah gugus pramuka pada Pendidikan Keagamaan yang dibina	10	Unit
36	Menguatnya Pendidikan Agama, nilai toleransi beragama dan budi pekerti dalam sistem pendidikan	Persentase guru pendidikan agama yang dibina dalam mengintegrasikan nilai toleransi beragama dan budi pekerti dalam pendidikan agama	75	%
		Persentase pengawas pendidikan agama yang dibina dalam mensupervisi pelaksanaan pengintegrasian nilai toleransi beragama dan budi pekerti dalam pendidikan agama	70	%
37	Meningkatnya kualitas pengelolaan ASN (pengadaan, penempatan, pembinaan dan	Persentase dokumen perencanaan ASN yang sesuai kebutuhan satuan kerja	80	%



	pengembangan pegawai)	Persentase laporan permasalahan kepegawaian di bidang kode etik, disiplin, pemberhentian dan pensiun yang ditindaklanjuti	80	%
		Persentase kesesuaian pemanfaatan hasil assesmen kompetensi dengan jabatan	70	%
		Persentase ASN yang diusulkan mutasi tepat waktu	90	%
		Persentase data ASN yang diupdate	90	%
		Persentase ASN yang memiliki indeks profesional berkategori sedang	65	%
		Persentase layanan administrasi kepegawaian berbasis digital yang mudah diakses	80	%
38	Meningkatnya pengelolaan manajemen keuangan yang tertib sesuai dengan ketentuan	Jumlah laporan keuangan semester I dan semester II yang sesuai standar dan tepat waktu,	2	Laporan
		Persentase satuan kerja yang telah menerapkan Pengendalian Intern Pelaporan Keuangan (PIPK)	100	%
		Persentase realisasi pelaksanaan anggaran yang optimal	100	%
		Persentase Penyelesaian Kerugian Negara pada Kementerian Agama	30	
39	Meningkatnya pengelolaan BMN yang akuntabel	Persentase nilai Barang Milik Negara yang ditetapkan status penggunaan dan pemanfaatannya	70	%
		Persentase tanah yang bersertifikat	90	%
		Persentase nilai Opname Physic (OP)BMN	80	%



40	Meningkatnya kualitas penataan dan penguatan manajemen organisasi	Persentase satuan organisasi/kerja yang menetapkan dan mengevaluasi standar operasional prosedur berdasarkan peta proses bisnis	50	%
		Persentase Laporan Kinerja satuan organisasi yang dievaluasi	100	%
		Persentase administrasi hasil pengawasan yang ditindaklanjuti	100	%
41	Meningkatnya kualitas penerapan Reformasi Birokrasi	Persentase satuan kerja yang telah dilakukan evaluasi implementasi Reformasi Birokrasi	18	%
		Jumlah satuan kerja yang dibina dalam peningkatan zona integritas	6	Satker
		Jumlah agen perubahan yang dibina untuk mengimplementasikan program kerja	7	Orang
42	Meningkatnya kualitas perencanaan dan anggaran	Persentase output perencanaan yang berbasis data	90	%
		Persentase keselarasan muatan renja dengan renstra	90	%
		Persentase penyerapan anggaran dan pencapaian output belanja	90	%
43	Meningkatnya kualitas pemantauan dan evaluasi perencanaan dan anggaran	Persentase laporan capaian kinerja perencanaan dan anggaran yang berkualitas	95	%
44	Meningkatnya kualitas sarana dan prasarana kantor	Persentase pemenuhan kebutuhan prasarana kantor sesuai standar	80	%
45	Meningkatnya kualitas pengelolaan tata persuratan, arsip	Persentase surat masuk yang ditindaklanjuti secara tepat waktu	95	%
		Persentase dokumen yang dikirim secara elektronik	90	%
46	Meningkatnya kualitas pelayanan umum dan rumah tangga	Persentase kepuasan pelayanan tamu pimpinan	90	%



47	Meningkatnya kualitas layanan hubungan masyarakat dan informasi	Jumlah pemberitaan capaian program dan pelaksanaan kegiatan yang dipublikasi	3,814	Konten/Berita
		Persentase pemberitaan negatif tentang kemenag yang dicounter	2	%
48	Meningkatnya kualitas data dan sistem informasi	Persentase data agama dan pendidikan yang valid, dan reliable	75	%

Tabel 2.4
Program dan Anggaran Kantor Wilayah Kementerian Agama
Provinsi Bengkulu Tahun 2022

No	Program dan Kegiatan	Anggaran
1	Program Dukungan Manajemen	65.838.445.000
	2098 Pembinaan Administrasi Hukum dan KLN	51.180.000
	2099 Pembinaan Administrasi Kepegawaian	620.341.000
	2100 Pembinaan Administrasi Keuangan dan BMN	24.282.306.000
	2101 Pembinaan Administrasi Organisasi dan Tata Laksana	449.748.000
	2102 Pembinaan Administrasi Perencanaan	742.179.000
	2103 Pembinaan Administrasi Umum	14.792.351.000
	2106 Pembinaan Adminstrasi Informasi Keagamaan dan Kehumasan	376.999.000
	2125 Dukungan Manajemen dan Pelaksanaan Tugas Teknis Lainnya Bimas Islam	5.419.761.000
	2135 Dukungan Manajemen dan Pelaksanaan Tugas Teknis Lainnya Pendidikan Islam	12.199.019.000
	2138 Dukungan Manajemen dan Pelaksanaan Tugas Teknis Lainnya Bimas Kristen	730.177.000
	2141 Dukungan Manajemen dan Pelaksanaan Tugas Teknis Lainnya Bimas Katolik	604.008.000
	2144 Dukungan Manajemen dan Pelaksanaan Tugas Teknis Lainnya Bimas Hindu	393.000.000
	2144 Dukungan Manajemen dan Pelaksanaan Tugas Teknis Lainnya Bimas Budha	35.000.000
	2150 Dukungan Manajemen dan Pelaksanaan Tugas Teknis Lainnya Penyelenggaraan Haji dan Umrah	3.856.937.000
	5100 Penyelenggaraan Administrasi Perkantoran Pendidikan Bimas	



	Kristen	306.480.000
	5102 Penyelenggaraan Administrasi Perkantoran Pendidikan Bimas Katolik	136.088.000
	5103 Penyelenggaraan Administrasi Perkantoran Pendidikan Bimas Hindu	459.843.000
	5105 Penyelenggaraan Administrasi Perkantoran Pendidikan Bimas Budha	383.028.000
2	Program Kerukunan Umat dan Layanan Kehidupan Beragama	28.212.808.000
	5620 Pembinaan Kerukunan Hidup Umat Beragama	1.023.278.000
	2104 Pengelolaan KUA dan Pembinaan Keluarga Sakinah	1.252.700.000
	2122 Pengelolaan dan Pembinaan Pemberdayaan Zakat dan Wakaf	745.000.000
	2123 Pengelolaan dan Pembinaan Penerangan Agama Islam	809.000.000
	2124 Pengelolaan Urusan Agama Islam dan Pembinaan Syariah	435.000.000
	2137 Pengelolaan dan Pembinaan Urusan Agama Kristen	560.000.000
	2140 Pengelolaan dan Pembinaan Urusan Agama Katolik	360.000.000
	2143 Pengelolaan dan Pembinaan Urusan Agama Hindu	445.330.000
	2145 Pengelolaan dan Pembinaan Urusan Agama Budha	554.000.000
	2126 Pembinaan Umroh dan Haji Khusus	23.500.000
	2147 Pelayanan Haji dalam Negeri	21.580.000.000
	2148 Pembinaan Haji	425.000.000
3	Program Kualitas Pengajaran dan Pembelajaran	16.788.039.000
	2127 Peningkatan Mutu dan Relevansi Pendidikan Agama Islam	2.650.000.000
	2133 Peningkatan Kompetensi dan Profesionalitas Guru dan Tenaga Kependidikan Madrasah	12.689.306.000
	4422 Peningkatan Mutu dan Relevansi Pendidikan Madrasah	622.433.000
	4433 Peningkatan Mutu dan Relevansi Pendidikan Keagamaan Islam	129.000.000
	4434 Peningkatan Mutu dan Relevansi Pendidikan Agama Kristen	152.000.000
	4435 Peningkatan Mutu dan Relevansi Pendidikan Agama Katolik	146.750.000
	4436 Peningkatan Mutu dan Relevansi Pendidikan Agama Hindu	155.000.000
	4437 Peningkatan Mutu dan Relevansi Pendidikan Agama Budha	



		243.550.000
4	Program PAUD dan Wajib Belajar 12 Tahun	24.075.384.000
	2128 Pengelolaan dan Pembinaan Pendidikan Keagamaan Islam	475.000.000
	2129 Pengelolaan dan Pembinaan Pendidikan Madrasah	23.173.384.000
	2139 Pengelolaan dan Pembinaan Agama Khatolik	10.000.000
	2142 Pengelolaan dan Pembinaan Pendidikan Agama Hindu	380.000.000
	4012 Pengelolaan dan Pembinaan Pendidikan Agama Budha	37.000.000
	Grand Total	134.914.676.000



BAB III AKUNTABILITAS KINERJA

A. Capaian Kinerja

Capaian Kinerja Kantor Wilayah Kementerian Agama Provinsi Bengkulu tahun 2020 merupakan pencapaian atas target kinerja tahun pertama dari Renstra Kantor Wilayah Kementerian Agama Provinsi Bengkulu tahun 2020-2024. Pengukuran tingkat capaian kinerja Kantor Wilayah Kementerian Agama Provinsi Bengkulu dilakukan dengan cara membandingkan antara target pencapaian indikator kinerja yang telah ditetapkan dengan realisasinya, sehingga terlihat apakah sasaran yang telah ditetapkan tercapai atau tidak.

Secara umum terdapat beberapa keberhasilan pencapaian target kinerja, namun demikian terdapat juga beberapa target yang belum tercapai dalam tahun 2022 ini. Rincian tingkat capaian kinerja masing-masing indikator kinerja tersebut diuraikan dalam tabel berikut ini:

Tabel 3.5
Hasil Pengukuran Kinerja Kantor Wilayah Kementerian Agama
Provinsi Bengkulu Tahun 2022

No	Sasaran Kegiatan	Indikator Kinerja	Target dan Realisasi Tahun 2022		Satuan	Indeks Kualitas
			Target	Realisasi		
1	Meningkatnya kualitas kinerja penyuluhan agama	Nilai kinerja penyuluh agama	85	75	Nilai	88,2
		Persentase penyuluh agama yang dibina	97	76	%	78,4
		Jumlah peniar agama yang dibina kompetensi	924	651	Orang	70,5
		Jumlah kelompok binaan penyuluh yang diberdayakan	1250	1300	Kelompok	104
2	Meningkatnya kualitas pelayanan perlindungan umat beragama dalam hak beragama	Persentase Jumlah kasus pelanggaran hak beragama yang ditindalanjuti	90	100	%	111
		Jumlah aktor kerukunan yang dibina	75	75	%	100
		Jumlah desa sadar kerukunan yang dibina dalam perlindungan hak beragama	2	2	Lokasi	5.5
3	Menguatnya peran lembaga agama, organisasi sosial keagamaan, tokoh	Jumlah lembaga agama, organisasi sosial keagamaan, tokoh agama, tokoh masyarakat	333	318	Lembaga/ Orang	95,5



	agama, tokoh masyarakat sebagai perekat persatuan dan kesatuan bangsa	yang dibina				
		Jumlah forum dialog antar umat beragama yang diselenggarakan	6	5	Kegiatan	83,3
4	Menguatnya Forum Kerukunan Umat Beragama (FKUB)	Persentase Sekber FKUB yang ditingkatkan layanannya melalui BOP	98	100	%	102
5	Meningkatnya kualitas pembinaan kerukunan intra umat beragama	Persentase lembaga agama, organisasi sosial keagamaan, tokoh agama, tokoh masyarakat yang dibina kerukunan intra umat beragama	91	90	%	98,6
		Jumlah forum dialog intra umat beragama yang diselenggarakan	7	7	Kegiatan	100
6	Meningkatnya kualitas moderasi beragama penyuluh agama	Persentase penyuluh agama yang berwawasan moderat	87	79	%	86,5
7	Meningkatnya pengelolaan rumah ibadah sebagai pusat syiar agama yang toleran	Persentase rumah ibadah yang ramah	65	65	%	100
		Persentase pengelola rumah ibadah yang dibina	60	60	%	100
8	Meningkatnya kegiatan penyiaran agama di ruang publik	Jumlah siaran keagamaan yang berwawasan moderat di media massa dan ruang publik	3	3	Konten/Kegiatan	100
9	Menguatnya muatan moderasi beragama dalam mata pelajaran agama di ruang publik	Persentase siswa di madrasah yang memperoleh pendidikan agama yang bermuatan moderasi beragama	70	70	%	100
		Persentase siswa di sekolah umum dan sekolah keagamaan yang memperoleh pendidikan agama yang bermuatan moderasi beragama	69	60	%	86,5
		Persentase guru di madrasah yang dibina dalam moderasi beragama	80	80	%	100
		Persentase guru pendidikan agama di sekolah umum dan sekolah keagamaan yang dibina dalam moderasi beragama	76	80	%	105



		Persentase pengawas pendidikan agama di madrasah yang dibina dalam moderasi beragama	100	50	%	50
		Persentase pengawas pendidikan agama di sekolah umum yang dibina dalam moderasi beragama	93	90	%	97,3
10	Menguatnya peran pendidikan diniyah dan pesantren dalam mengembangkan moderasi beragama Islam	Persentase peningkatan peserta pendidikan diniyah takmilyah dan pendidikan AlQur'an	65	50	%	76,9
11	Menguatnya dialog lintas agama dan budaya	Jumlah dialog lintas agama dan budaya yang diselenggarakan	2	1	Kegiatan	50
12	Meningkatnya pelestarian dan optimalisasi produk budaya berbasis agama untuk meningkatkan kesejahteraan umat	Jumlah produk budaya berbasis agama yang memberikan manfaat terhadap kesejahteraan umat (Wisata religi, Situs, Artefak)	5	5	Unit	100
13	Meningkatnya Pemanfaatan Perayaan Keagamaan dan Budaya untuk memperkuat toleransi	Jumlah Event Keagamaan dan Budaya yang menumbuhkembangkan sikap toleran (hari besar keagamaan)	10	10	Kegiatan	100
14	Meningkatnya penghormatan atas keragaman budaya yang merupakan wujud dari implementasi pengamalan nilai agama	Jumlah kegiatan ekspresi budaya yang mengandung nilai agama (contoh Pesparawi MTQ, STQ, Ustawa dll)	4	4	Kegiatan	100
15	Meningkatnya kualitas sarana pendukung pelayanan keagamaan	Jumlah sarana dan prasarana layanan peribadatan yang disediakan	5	11	Unit	100
		Jumlah kitab suci dan buku keagamaan yang disediakan	2500	2500	Exemplar	100
		Jumlah bimbingan layanan syariah yang disediakan;	50	50	Layanan	100
		Jumlah masjid/mushalla yang terfasilitasi pengukuran arah kiblat;	20	15	Lokasi	75
16	Meningkatnya kualitas pelayanan	Jumlah Pembangunan gedung KUA	5	5	Lokasi	100



	nikah / rujuk	Jumlah rehab gedung KUA	4	4	Lokasi	100
		Jumlah pengadaan lahan dan sertifikat tanah KUA	5	5	Lokasi	100
		Jumlah pengadaan sarana prasarana KUA	52	52	Lokasi	100
		Jumlah calon pengantin yang memperoleh fasilitas kursus pra nikah	3,000	2,250	Orang	75
		Jumlah Buku dan Kartu Nikah yang disediakan	17,500	15.000	Dokumen	85,7
17	Meningkatnya kualitas pelayanan bimbingan keluarga	Jumlah keluarga yang memperoleh bimbingan keluarga sakinah/kristiani/bahagia /sukinah/ hitta sukhaya	8,555	6,417	Keluarga	75
18	Meningkatnya kualitas pembinaan dan pengawasan penyelenggara ibadah umrah dan penyelenggara ibadah haji khusus	Persentase Penyelenggara Perjalanan Ibadah Umrah yang terbina dan terawasi	100	100	%	100
19	Meningkatnya kualitas pelayanan pendaftaran ibadah haji	Persentase pusat layanan haji yang memenuhi standar pelayanan	100	100	%	100
		Persentase calon jemaah haji yang batal diberangkatkan pada tahun bersangkutan	5	5	%	100
20	Meningkatnya kualitas pelayanan jemaah haji di asrama haji	Persentase asrama haji yang memenuhi standar	100	100	%	100
21	Meningkatnya kualitas pembinaan jemaah haji	Persentase jemaah haji yang mengikuti manasik haji	100	100	%	100
		Persentase petugas haji yang profesional	100	100	%	100
		Persentase Pembimbing Haji yang bersertifikat	90	90	%	100
22	Meningkatnya pengelolaan data dan sistem informasi haji terpadu	Persentase keberlanjutan layanan (Continuity service)	100	100	%	100
23	Meningkatnya pengelolaan dan pembinaan pemberdayaan dana zakat	Persentase amil yang memiliki sertifikat kompetensi	95	75	%	78,9
		Persentase lembaga zakat yang dibina	95	75	%	78,9



		Persentase Lembaga Zakat yang terakreditasi sesuai syariah	95	95	%	78,9
24	Meningkatnya pengelolaan aset wakaf	Persentase lembaga wakaf yang dibina	95	95	%	78,9
		Persentase akta ikrar wakaf yang diterbitkan	95	95	%	78,9
		Persentase tanah wakaf yang bersertifikat	95	95	%	78,9
25	Meningkatnya kualitas penerapan kurikulum dan metode pembelajaran inovatif	Persentase Madrasah yang menerapkan metode pembelajaran inovatif dalam kurikulum	80	75	%	93,8
		Persentase sekolah keagamaan yang menerapkan metode pembelajaran inovatif dalam kurikulum;	60	60	%	100
26	Meningkatnya kualitas penilaian pendidikan	Persentase guru /ustadz di madrasah/pendidikan keagamaan/sekolah umum yang dinilai kinerjanya sebagai dasar penetapan tunjangan	90	90	%	100
		Jumlah penghargaan bagi guru dan tenaga kependidikan pada Madrasah/Pendidikan Keagamaan	3	3	Penghargaan	100
27	Meningkatnya penerapan teknologi informasi dan komunikasi dalam sistem pembelajaran	Persentase madrasah/ pendidikan diniyah/muadalah yang menerapkan TIK untuk e-pembelajaran	85	85	%	100
		Persentase mata pelajaran yang menggunakan bahan belajar berbasis TIK untuk e-pembelajaran	80	80	%	100
28	Meningkatnya kualitas sarana dan prasarana pendidikan	Persentase RA/Pratama Widya Pasraman/Taman Seminari/ Nava Dhammasekha yang memenuhi SPM sarana prasarana	65	90	%	120
		Persentase MI/Ula/SDTK/Adhi Widya Pasraman yang memenuhi SPM sarana prasarana	50	85	%	120
		Persentase MTs/Wustha/ SMPTK/Madyama Widya Pasraman yang memenuhi SPM sarana prasarana	75	75	%	100



		Persentase MA/Ulya/SMTK/ SMAK/Utama Widya Pasraman yang memenuhi SPM sarana prasarana	90	90	%	100
29	Meningkatnya pemberian bantuan pendidikan bagi anak kurang mampu, daerah afirmasi, dan berbakat	Jumlah siswa MI penerima BOS	10,196	11.739	Siswa	115
		Jumlah siswa MTs penerima BOS	9,796	8,165	Siswa	83
		Jumlah siswa MA penerima BOS	5,965	3.502	Siswa	58.7
		Persentase siswa MI penerima PIP	50	95	%	120
		Persentase siswa MTs penerima PIP	60	52	%	87
		Persentase siswa MA penerima PIP	73	36	%	49
		Persentase Pondok Pesantren yang mendapatkan bantuan operasional	25	25	%	100
30	Menguatnya pelayanan 1 Tahun Prasekolah	jumlah siswa RA/Pratama Widya Pasraman/Nava Dhammasekha yang tingkatkan mutunya melalui BOP	5,817	5,817	Siswa	100
31	Meningkatnya kualitas pendidik dan tenaga kependidikan	Persentase Guru/Ustadz pada Madrasah/Pendidikan Keagamaan yang Lulus sertifikasi	20	11	%	55
		Persentase tenaga kependidikan Madrasah/Pendidikan Keagamaan yang memperoleh peningkatan kompetensi	25	5	%	20
		Persentase Kepala Madrasah yang memperoleh peningkatan kompetensi	35	8	%	22.9
		Persentase Guru Madrasah yang mendapatkan penguatan melalui KKG/MGMO pola PKB dan AKG	50	46	%	92
		Persentase Guru Pendidikan Agama Islam memperoleh peningkatan kompetensi	75	40	%	53
32	Meningkatnya kualitas pendidikan profesi guru melalui	Persentase Guru Madrasah yang mengikuti PPG	15	15	%	100



	peningkatan kualifikasi pendidik	Persentase Guru Pendidikan Agama berkualifikasi minimal S1	100	50	%	50
		Persentase Guru Pendidikan Agama berkualifikasi S1	80	80	%	100
33	Meningkatnya budaya mutu pendidikan	Persentase madrasah/sekolah keagamaan yang menerapkan budaya mutu	100	50	%	50
		Persentase siswa/santri madrasah/pendidikan diniyah/PDF/sekolah keagamaan yang mengikuti kompetisi nasional maupun internasional	4	4	%	100
34	Meningkatnya budaya belajar dan lingkungan sekolah yang menyenangkan dan bebas dari kekerasan	Persentase Pendidikan Keagamaan yang mengintegrasikan pendidikan karakter dalam pembelajaran	50	50	%	100
		Persentase Kepala Madrasah/Pendidikan Keagamaan yang dibina dalam penerapan budaya belajar yang nyaman dan aman	65	55	%	84.6
		Persentase MTs/MA yang mengintegrasikan pendidikan karakter dalam pembelajaran	80	80	%	100
		Persentase Madrasah ramah anak	50	50	%	100
35	Meningkatnya kepeloporan dan kesukarelawanan pemuda dan pengembangan pendidikan keperamukaan	Jumlah organisasi siswa yang dibina kepeloporan dan kesukarelawanan	1	1	Kegiatan	100
		Jumlah gugus pramuka pada madrasah yang dibina	25	25	Unit	100
		Jumlah organisasi siswa Pendidikan keagamaan yang dibina kepeloporan dan kesukarelawanan	1	1	Kegiatan	100
		Jumlah gugus pramuka pada Pendidikan keagamaan yang dibina	10	10	Kegiatan	100
36	Menguatnya Pendidikan Agama, nilai toleransi beragama dan budi pekerti dalam sistem pendidikan	Persentase guru pendidikan agama yang dibina dalam mengintegrasikan nilai toleransi beragama dan budi pekerti dalam pendidikan agama	75	75	%	100



		Persentase pengawas pendidikan agama yang dibina dalam mensupervisi pelaksanaan pengintegrasian nilai toleransi beragama dan budi pekerti dalam pendidikan agama	70	65	%	92.9
37	Meningkatnya kualitas pengelolaan ASN (pengadaan, penempatan, pembinaan dan pengembangan pegawai)	Persentase dokumen perencanaan ASN yang sesuai kebutuhan satuan kerja	80	70	%	87.5
		Persentase laporan permasalahan kepegawaian di bidang abkode etik, disiplin, pemberhentian dan pensiun yang ditandaklanjuti	80	80	%	100
		Persentase kesesuaian pemanfaatan hasil assesmen kompetensi dengan jabatan	70	60	%	85.7
		Persentase ASN yang diusulkan mutasi tepat waktu	90	80	%	88.9
		Persentase data ASN yang diupdate	90	90	%	100
		Persentase ASN yang memiliki Indeks Profesional berkategori sedang	65	60	%	92.3
		Persentase layanan administrasi kepegawaian berbasis digital yang mudah diakses	80	80	%	100
		38	Meningkatnya pengelolaan manajemen keuangan yang tertib sesuai dengan ketentuan	Jumlah laporan keuangan semester I dan semester II yang sesuai standar dan tepat waktu,	2	2
Persentase satuan kerja yang telah menerapkan Pengendalian Intern Pelaporan Keuangan (PIPK)	100			80	%	80
Persentase realisasi pelaksanaan anggaran yang optimal	100			100	%	100
Persentase penyelesaian Kerugian Negara pada Kementerian Agama	30			30	%	100
39	Meningkatnya pengelolaan BMN yang akuntabel	Persentase nilai Barang Milik Negara yang ditetapkan status penggunaan dan	70	70	%	100



		pemanfaatannya				
		Persentase tanah yang bersertifikat	90	80	%	100
		Persentase nilai Opname Physic (OP)BMN	80	80	%	100
40	Meningkatnya kualitas penataan dan penguatan manajemen organisasi	Persentase satuan organisasi/kerja yang menetapkan dan mengevaluasi standar operasional prosedur berdasarkan peta proses bisnis	50	50	%	100
		Persentase Laporan Kinerja satuan organisasi yang dievaluasi	100	100	%	100
		Persentase administrasi hasil pengawasan yang ditindaklanjuti	100	100	%	100
41	Meningkatnya kualitas penerapan Reformasi Birokrasi	Persentase satuan kerja yang telah dilakukan evaluasi implementasi Reformasi Birokrasi	18	10	Satker	55
		Jumlah satuan kerja yang dibina dalam peningkatan zona integritas	6	6	Satker	100
		Jumlah agen perubahan yang dibina untuk mengimplementasikan program kerja	7	7	Orang	100
42	Meningkatnya kualitas perencanaan dan anggaran	Persentase output perencanaan yang berbasis data	90	80	%	88
		Persentase keselarasan muatan renja dengan renstra	90	75	%	83
		Persentase penyerapan anggaran dan pencapaian output belanja	90	80	%	88
43	Meningkatnya kualitas pemantauan dan evaluasi perencanaan dan anggaran	Persentase laporan capaian kinerja perencanaan dan anggaran yang berkualitas	95	80	%	84.2
44	Meningkatnya kualitas sarana dan prasarana kantor	Persentase pemenuhan kebutuhan prasarana kantor sesuai standar	80	80	%	100
45	Meningkatnya kualitas pengelolaan tata persuratan, arsip dan	Persentase surat masuk yang ditindaklanjuti secara tepat waktu	95	90	%	94.7
		Persentase dokumen yang dikirim secara elektronik	90	50	%	55



46	Meningkatnya kualitas pelayanan umum dan rumah tangga	Persentase kepuasan pelayanan tamu pimpinan	90	75	%	83
47	Meningkatnya kualitas layanan hubungan masyarakat dan informasi	Jumlah pemberitaan capaian program dan pelaksanaan kegiatan yang dipublikasi	3,814	1,958	Konten/Be rita	63
		Persentase pemberitaan negatif tentang kemenag yang dicounter	80	80	%	100
48	Meningkatnya kualitas data dan sistem informasi	Persentase data agama dan pendidikan yang valid, dan reliable	80	80	%	100
GRAND TOTAL						11,052
RERATA CAPAIAN KINERJA (INDEKS KUALITAS 120 IK)						92.1 %

B. Analisis Capaian Kinerja

➤ Sasaran Kegiatan Meningkatkan Kualitas Kinerja Penyuluhan Agama

No	Sasaran Kegiatan	Indikator Kinerja	Target dan Realisasi Tahun 2022		Satuan
			Target	Realisasi	
1	Meningkatnya kualitas kinerja penyuluhan agama	Nilai kinerja penyuluh agama	85	75	Nilai
		Persentase penyuluh agama yang dibina	97	76	%
		Jumlah penyiar agama yang dibina kompetensi	924	651	Orang
		Jumlah kelompok binaan penyuluh yang diberdayakan	1.250	1.300	Kelompok
Rerata Capaian Kinerja				85,27	

Kualitas kinerja penyuluh agama tahun 2022 dapat dilihat dalam tabel diatas dengan rerata kinerja 85,27 ini artinya kualitas penyuluh agama kategori **Baik Sekali**. Indikator nilai kinerja penyuluh agama untuk realisasinya kurang dari target yaitu dengan realisasi 75 dari target 85. Persentase penyuluh agama yang dibina juga kurang dari target dari 97 dengan realisasi 76, hal ini disebabkan karena adanya anggaran yang di refocusing sehingga kinerja peningktan kuan maksimal.

Selama tahun 2022 Kantor Wilayah Kementerian Agama Provinsi Bengkulu telah melakukan pembinaan terhadap penyuluh dan penyiar agama dengan tujuan agar



kompetensi yang dimiliki oleh Penyuluh/ Penziar agama senantiasa berkembang. Tahun 2022 realisasi pembinaan kompetensi ini kurang target yaitu 652 orang penziar agama/penyuluh agama.

Pembinaan juga dilakukan terhadap kelompok binaan penyuluh, dengan harapan kelompok binaan ini dapat diberdayakan dan terlibat langsung dalam pembangunan keagamaan di masyarakat. Untuk tahun 2022 pembinaan kelompok penyuluh dengan berbagai macam pola pembinaan yang dilakukan dapat berjalan sesuai dengan target yang diharapkan, walaupun masih banyak terdapat kendala dilapangan seperti akses mendapatkan data kelompok binaan penyuluh, namun hal tersebut dapat diatasi dengan melebihi target yaitu 1300 kelompok dari target 1.250 Kelompok.

- Sasaran Kegiatan Meningkatnya kualitas pelayanan perlindungan umat beragama dalam hak beragama

No	Sasaran Kegiatan	Indikator Kinerja	Target dan Realisasi Tahun 2022		Satuan
			Target	Realisasi	
2	Meningkatnya kualitas pelayanan perlindungan umat beragama dalam hak beragama	Persentase jumlah kasus pelanggaran hak beragama yang ditindaklanjuti	90	100	%
		Jumlah aktor kerukunan yang dibina	75	75	100
		Jumlah desa sadar kerukunan yang dibina dalam perlindungan hak beragama	2	2	Lokasi
Rerata Capaian Kinerja				103,70	

kualitas pelayanan perlindungan umat beragama dalam hak beragama tahun 2022 dapat dilihat dalam tabel diatas dengan rerata kinerja 103,70 ini artinya kualitas pelayanan perlindungan umat beragama dalam hak beragama **Sangat Baik**, Hasil Capaian sasaran kegiatan ini karena jumlah desa menjadi percontohan untuk kerukunan umat beragama mencapai target yaitu 2 desa dari 2 desa yang menjadi target pada tahun 2022, sehingga pembinaan yang dilakukan bisa terlaksana pada dua desa tersebut. Disisi lain target actor kerukunan yang dibina dan jumlah kasus pelanggaran yang diselesaikan mencapai target 100% sehingga kualitas perlindungan umat beragama mendapatkan kategori sangat baik.

- Sasaran Kegiatan Menguatnya peran lembaga agama, organisasi sosial keagamaan, tokoh agama, tokoh masyarakat sebagai perekat persatuan dan kesatuan bangsa

No	Sasaran Kegiatan	Indikator Kinerja	Target dan Realisasi Tahun 2022		Satuan
			Target	Realisasi	



3	Menguatnya peran lembaga agama, organisasi sosial keagamaan, tokoh agama, tokoh masyarakat sebagai perekat persatuan dan kesatuan bangsa	Jumlah lembaga agama, organisasi sosial keagamaan, tokoh agama, tokoh masyarakat yang dibina	333	318	Lembaga/ Orang
		Jumlah forum dialog antar umat beragama yang diselenggarakan	6	5	Kegiatan
Rerata Capaian Kinerja				89,40	

Sasaran kegiatan Menguatnya peran lembaga agama, organisasi sosial keagamaan, tokoh agama, tokoh masyarakat sebagai perekat persatuan dan kesatuan bangsa tahun 2022 dapat dilihat dalam tabel diatas dengan rerata kinerja 89,40 ini artinya Penguatan peran lembaga agama, organisasi sosial keagamaan, tokoh agama, tokoh masyarakat sebagai perekat persatuan dan kesatuan bangsa dengan kategori **Baik Sekali**, dari dua indikator kinerja sasaran kegiatan dengan perhitungan menggunakan indeks kualitas dapat diketahui bahwa Jumlah lembaga agama, organisasi sosial keagamaan, tokoh agama, tokoh masyarakat yang dibina kategori 95,50% sedangkan untuk indikator kinerja Jumlah forum dialog antar umat beragama yang diselenggarakan hanya terealisasi 83,30%.

➤ Menguatnya Forum Kerukunan Umat Beragama (FKUB)

No	Sasaran Kegiatan	Indikator Kinerja	Target dan Realisasi Tahun 2022		Satuan
			Target	Realisasi	
4	Menguatnya Forum Kerukunan Umat Beragama (FKUB)	Persentase Sekber FKUB yang ditingkatkan layanannya melalui BOP	98	100	%
Rerata Capaian Kinerja				102	

Tahun 2022 Capaian sasaran kinerja Menguatnya Forum Kerukunan Umat Beragama **Sangat Baik** dengan capaian 102 %, indikator kinerjanya adalah jumlah FKUB yang mendapatkan Bantuan Operasional Sekretariat bersama pada kabupaten dan kota semua mendapat bantuan BOP sesuai dengan alokasi yang tersedia pada DIPA, sehingga realisasi untuk indikator kinerja ini adalah 98 % dari target 100%.

➤ Meningkatnya kualitas pembinaan kerukunan intra umat beragama

No	Sasaran Kegiatan	Indikator Kinerja	Target dan Realisasi Tahun 2022		Satuan
			Target	Realisasi	



5	Meningkatnya kualitas pembinaan kerukunan intra umat beragama	Persentase lembaga agama, organisasi sosial keagamaan, tokoh agama, tokoh masyarakat yang dibina kerukunan intra umat beragama	91	90	%
		Jumlah forum dialog intra umat beragama yang diselenggarakan	7	7	Kegiatan
Rerata Capaian Kinerja				99,30	

Rerata Sasaran Kegiatan Meningkatkan kualitas pembinaan kerukunan intra umat beragama adalah 99,30 artinya peningkatan kualitas pembinaan kerukunan intra umat beragama tahun 2022 kategori **Baik Sekali**, Capaian indikator Persentase lembaga agama, organisasi sosial keagamaan, tokoh agama, tokoh masyarakat yang dibina kerukunan intra umat beragama mencapai target target yaitu 90 % dari target 91 %, sedangkan untuk indikator Jumlah forum dialog intra umat beragama yang diselenggarakan tahun 2022 hanya bisa dilakukan 7 kegiatan yang tersebar pada pembimas Islam/Kristen/Katolik/Hindu dan Budha dan KUB, jika dihitung indeks kualitas Capaian kegiatannya maka di peroleh 100 % dengan kategori **Baik Sekali**.

- Meningkatkan kualitas moderasi beragama penyuluh agama

No	Sasaran Kegiatan	Indikator Kinerja	Target dan Realisasi Tahun 2022		Satuan
			Target	Realisasi	
6	Meningkatnya kualitas moderasi beragama penyuluh agama	Persentase penyuluh agama yang berwawasan moderat	87	79	%
Rerata Capaian Kinerja				90,80	

Rerata Sasaran Kegiatan Meningkatkan kualitas moderasi beragama penyuluh agama adalah 90,80% artinya peningkatan kualitas moderasi beragama penyuluh agama tahun 2022 kategori **Baik Sekali**, Capaian indikator Persentase penyuluh agama yang berwawasan moderat kurang tercapai dari target yaitu 79,00 % dari target 87,00 %, dengan kategori Baik, Capaian indikatornya tercapainya dari target persentase penyuluh agama berwasan moderat sudah baik, karena tahun 2020-2021 untuk wawasan moderasi beragam masih relatif baru dan tahun 2022 melaksanakan dengan belum baik karena moderasi beragama masih diselenggarakan untuk orang luar dari kementerian agama.

- Meningkatkan pengelolaan rumah ibadah sebagai pusat syiar agama yang toleran

No	Sasaran Kegiatan	Indikator Kinerja	Target dan Realisasi Tahun 2022	Satuan
----	------------------	-------------------	---------------------------------	--------



			Target	Realisasi	
7	Meningkatnya pengelolaan rumah ibadah sebagai pusat syiar agama yang toleran	Persentase rumah ibadah yang ramah	65	65	%
		Persentase pengelola rumah ibadah yang dibina	60	60	%
Rerata Capaian Kinerja				100	

Rerata Sasaran Kegiatan Meningkatnya pengelolaan rumah ibadah sebagai pusat syiar agama yang toleran adalah 100 artinya peningkatan pengelolaan rumah ibadah sebagai pusat syiar agama yang toleran tahun 2022 kategori **Baik Sekali**, Capaian indikator Persentase Persentase rumah ibadah yang ramah tercapai dari target yaitu 65% dari target 65,00 %, dengan kategori Baik Sekali, dan untuk capaian persentase pengelola rumah ibadah yang dibina juga mencapai target 60% dari 60% target, secara keseluruhan realisasi untuk kedua indikator ini baik sekali.

- Meningkatnya kegiatan penyiaran agama di ruang publik

No	Sasaran Kegiatan	Indikator Kinerja	Target dan Realisasi Tahun 2022		Satuan
			Target	Realisasi	
8	Meningkatnya kegiatan penyiaran agama di ruang publik	Jumlah siaran keagamaan yang berwawasan moderat di media massa dan ruang publik	3	3	Konten/Kegiatan
Rerata Capaian Kinerja				100	

Rerata Sasaran Kegiatan Meningkatnya kegiatan penyiaran agama di ruang publik adalah 100 artinya peningkatan kegiatan penyiaran agama di ruang publik tahun 2022 kategori **Baik Sekali**, Capaian indicator Jumlah siaran keagamaan yang berwawasan moderat di media massa dan ruang publik yaitu 3 kegiatan dari target 3 kegiatan, pada tahun 2022 adanya penurunan kasus covid menjadi hal yang menyebabkan tercapainya target..

- Menguatnya muatan moderasi beragama dalam mata pelajaran agama di ruang publik

No	Sasaran Kegiatan	Indikator Kinerja	Target dan Realisasi Tahun 2022		Satuan
			Target	Realisasi	
9	Menguatnya muatan moderasi beragama dalam mata pelajaran	Persentase siswa di madrasah yang memperoleh pendidikan	70	70	%



agama di ruang publik	agama yang bermuatan moderasi beragama			
	Persentase siswa di sekolah umum dan sekolah keagamaan yang memperoleh pendidikan agama yang bermuatan moderasi beragama	69	60	%
	Persentase guru di madrasah yang dibina dalam moderasi beragama	80	80	%
	Persentase guru pendidikan agama di sekolah umum dan sekolah keagamaan yang dibina dalam moderasi beragama	76	80	%
	Persentase pengawas pendidikan agama di madrasah yang dibina dalam moderasi beragama	100	50	%
	Persentase pengawas pendidikan agama di sekolah umum yang dibina dalam moderasi beragama	93	90	%
	Rerata Capaian Kinerja			89,85

Rerata Sasaran Kegiatan Menguatnya muatan moderasi beragama dalam mata pelajaran agama di ruang publik adalah 89,85 artinya Penguatan muatan moderasi beragama dalam mata pelajaran agama di ruang publik tahun 2022 kategori **Baik Sekali**.

Capaian Persentase siswa di madrasah yang memperoleh pendidikan agama yang bermuatan moderasi beragama yaitu 70% dari target 70%.

Persentase siswa di sekolah umum dan sekolah keagamaan yang memperoleh pendidikan agama yang bermuatan moderasi beragama yaitu 60,00% dari target 68 %.

Persentase guru di madrasah yang dibina dalam moderasi beragama yaitu 80% dari target 80%.

Persentase guru pendidikan agama di sekolah umum dan sekolah keagamaan yang dibina dalam moderasi beragama yaitu 80% dari target 76%.



Persentase pengawas pendidikan agama di madrasah yang dibina dalam moderasi beragama yaitu 50 % dari target 100%.

Persentase pengawas pendidikan agama di sekolah umum yang dibina dalam moderasi beragama yaitu 90% dari target 93%.

Realisasi terendah ada pada indikator Persentase pengawas pendidikan agama di sekolah umum yang dibina dalam moderasi beragama, karena pembinaan moderasi beragama pengawas PA di sekolah umum masih sangat sedikit dilaksanakan, penyebabnya karena kondisi COVID-19 dan terbatasnya anggaran.

- Menguatnya peran pendidikan diniyah dan pesantren dalam mengembangkan moderasi beragama Islam

No	Sasaran Kegiatan	Indikator Kinerja	Target dan Realisasi Tahun 2022		Satuan
			Target	Realisasi	
10	Menguatnya peran pendidikan diniyah dan pesantren dalam mengembangkan moderasi beragama Islam	Persentase peningkatan peserta pendidikan diniyah takmilyah dan pendidikan AlQur'an	65	50	%
Rerata Capaian Kinerja				76,92	

Rerata Sasaran Kegiatan Menguatnya peran pendidikan diniyah dan pesantren dalam mengembangkan moderasi beragama Islam adalah 100 artinya Penguatan peran pendidikan diniyah dan pesantren dalam mengembangkan moderasi beragama Islam tahun 2022 kategori **Baik**, Capaian indikator Persentase peningkatan peserta pendidikan diniyah takmilyah dan pendidikan AlQur'an yaitu 50% dari target 65%.

- Menguatnya dialog lintas agama dan budaya

No	Sasaran Kegiatan	Indikator Kinerja	Target dan Realisasi Tahun 2022		Satuan
			Target	Realisasi	
11	Menguatnya dialog lintas agama dan budaya	Jumlah dialog lintas agama dan budaya yang diselenggarakan	2	1	Kegiatan
Rerata Capaian Kinerja				50	

Rerata Sasaran Kegiatan Menguatnya dialog lintas agama dan budaya adalah 50 % artinya Penguatan dialog lintas agama dan budaya tahun 2022 kategori **Kurang**, pada tahun 2022 jumlah kegiatan dialog lintas agama dan budaya ada 1 yang diselenggarakan dari 2 target kegiatan. Kurang tercapainya kegiatan ini dikarenakan



adanya peningkatan jumlah target dari satu kegiatan ditahun 2021 menjad dua kegiatan di tahun 2022

- Meningkatnya pelestarian dan optimalisasi produk budaya berbasis agama untuk meningkatkan kesejahteraan umat

No	Sasaran Kegiatan	Indikator Kinerja	Target dan Realisasi Tahun 2022		Satuan
			Target	Realisasi	
12	Meningkatnya pelestarian dan optimalisasi produk budaya berbasis agama untuk meningkatkan kesejahteraan umat	Jumlah produk budaya berbasis agama yang memberikan manfaat terhadap kesejahteraan umat (Wisata religi, Situs, Artefak)	5	5	Unit
Rerata Capaian Kinerja				100	

Rerata Sasaran Kegiatan Meningkatnya pelestarian dan optimalisasi produk budaya berbasis agama untuk meningkatkan kesejahteraan umat adalah 100,00 artinya Peningkatan pelestarian dan optimalisasi produk budaya berbasis agama untuk meningkatkan kesejahteraan umat tahun 2021 kategori **Baik Sekali**, capaian indicator kinerja Jumlah produk budaya berbasis agama yang memberikan manfaat terhadap kesejahteraan umat (Wisata religi, Situs, Artefak) pada tahun 2022 tercapai 5 unit dari target 5 unit. Capaian target produk budaya berbasis agama yang memberikan manfaat terhadap kesejahteraan umat (Wisata religi, Situs, Artefak) di Provinsi Bengkulu sudah terdata dengan baik.

- Meningkatnya Pemanfaatan Perayaan Keagamaan dan Budaya untuk memperkuat toleransi

No	Sasaran Kegiatan	Indikator Kinerja	Target dan Realisasi Tahun 2022		Satuan
			Target	Realisasi	
13	Meningkatnya Pemanfaatan Perayaan Keagamaan dan Budaya untuk memperkuat toleransi	Jumlah Event Keagamaan dan Budaya yang menumbuhkembangkan sikap toleran	10	10	Kegiatan
Rerata Capaian Kinerja				100	

Rerata Sasaran Kegiatan Meningkatnya Pemanfaatan Perayaan Keagamaan dan Budaya untuk memperkuat toleransi adalah 100.00 artinya Peningkatan Pemanfaatan Perayaan Keagamaan dan Budaya untuk memperkuat toleransi tahun 2022 kategori **Baik Sekali**, capaian indikator kinerja Jumlah Event Keagamaan dan Budaya yang



menumbuhkembangkan sikap toleran pada tahun 2022 terdapat 10 kegiatan yang dapat dilaksanakan unit dari target 10 kegiatan..

- Meningkatnya penghormatan atas keragaman budaya yang merupakan wujud dari implementasi pengamalan nilai agama

No	Sasaran Kegiatan	Indikator Kinerja	Target dan Realisasi Tahun 2022		Satuan
			Target	Realisasi	
14	Meningkatnya penghormatan atas keragaman budaya yang merupakan wujud dari implementasi pengamalan nilai agama	Jumlah kegiatan ekspresi budaya yang mengandung nilai agama (contoh Pesparawi MTQ, STQ, Ustawa dll)	4	4	Kegiatan
Rerata Capaian Kinerja				100	

Rerata Sasaran Kegiatan Meningkatnya penghormatan atas keragaman budaya yang merupakan wujud dari implementasi pengamalan nilai agama adalah 100 % artinya Peningkatan penghormatan atas keragaman budaya yang merupakan wujud dari implementasi pengamalan nilai agama tahun 2022 kategori **Baik Sekali**, capaian indikator kinerja Jumlah kegiatan ekspresi budaya yang mengandung nilai agama (contoh Pesparawi MTQ, STQ, Ustawa dll) pada tahun 2022 mencapai target yaitu dengan realisasi 4 kegiatan dari 4 target kegiatan.

- Meningkatnya kualitas sarana pendukung pelayanan keagamaan

No	Sasaran Kegiatan	Indikator Kinerja	Target dan Realisasi Tahun 2022		Satuan
			Target	Realisasi	
15	Meningkatnya kualitas sarana pendukung pelayanan keagamaan	Jumlah sarana dan prasarana layanan peribadatan yang disediakan	5	11	Unit
		Jumlah kitab suci dan buku keagamaan yang disediakan	2500	2500	Exemplar
		Jumlah bimbingan layanan syariah yang disediakan;	50	50	Layanan



	Jumlah masjid/mushalla yang terfasilitasi pengukuran arah kiblat;	20	15	Lokasi
Rerata Capaian Kinerja			98,75	

Rerata Sasaran Kegiatan Meningkatnya kualitas sarana pendukung pelayanan keagamaan adalah 98,75 % artinya Peningkatan kualitas sarana pendukung pelayanan keagamaan tahun 2020 kategori **Baik Sekali**:

Capaian indikator Jumlah sarana dan prasarana layanan peribadatan yang disediakan terealisasi 11 unit dari target 5 Unit dengan indek kualitas capaian 120% kategori Sangat baik.

Capaian indikator Jumlah kitab suci dan buku keagamaan yang disediakan terealisasi 2500 exemplar dari target 2500 Exemplar dengan indek kualitas capaian 100% kategori baik sekali.

Capaian indikator Jumlah bimbingan layanan syariah yang disediakan terealisasi 50 Layanan dari target 50 layanan dengan indek kualitas capaian 100% kategori baik sekali.

Capaian indikator Jumlah masjid/mushalla yang terfasilitasi pengukuran arah kiblat terealisasi 15 lokasi dari target 20 lokasi dengan indek kualitas capaian 75 % kategori baik. Capaian indikator ini kurang dari target karena disebabkan oleh berdasarka permintaan pengukuran arah kiblat pada tahun 2022 juga mengalami penurunan, pada tahun 2022 tidak banyak masjid yang baru dibangun, sementara pengukuran ulang arah kiblat pada tahun 2022 hanya 15 lokasi berdasarkan permintaan pengurus masjid/mushollah.

➤ Meningkatkan kualitas pelayanan nikah / rujuk

No	Sasaran Kegiatan	Indikator Kinerja	Target dan Realisasi Tahun 2022		Satuan
			Target	Realisasi	
16	Meningkatnya kualitas pelayanan nikah / rujuk	Jumlah Pembangunan gedung KUA	5	5	Lokasi
		Jumlah rehab gedung KUA	4	4	Lokasi
		Jumlah pengadaan lahan dan sertifikat tanah KUA	5	5	Lokasi



	Jumlah pengadaan sarana prasarana KUA	52	52	Unit
	Jumlah calon pengantin yang memperoleh fasilitas kursus pra nikah	3,000	2,250	Orang
	Jumlah Buku dan Kartu Nikah yang disediakan	17,500	15,500	Dokumen
Rerata Capaian Kinerja			93.45	

Rerata Sasaran Kegiatan Meningkatnya kualitas pelayanan nikah / rujuk adalah 93,45 % artinya Peningkatan kualitas sarana pendukung pelayanan nikah / rujuk tahun 2022 kategori **Baik sekali**:

Capaian indikator Jumlah Pembangunan gedung KUA terealisasi 5 unit dari target 5 Unit dengan indek kualitas capaian 100% kategori baik sekali, pembangunan gedung KUA ini melalui pembiayaan SBSN tahun 2022.

Capaian indikator Jumlah rehab gedung KUA terealisasi 4 lokasi dari target 4 lokasi dengan indek kualitas capaian 100 % kategori baik sekali.

Capaian indikator Jumlah pengadaan lahan dan sertifikat tanah KUA untuk tahun 2022 tercapai realisasi dari target 5 lokasi, karena tahun 2022 ada anggaran untuk pensertifikatan tanah KUA.

Capaian indikator Jumlah pengadaan sarana prasarana KUA terealisasi 52 unit dari target 52 unit dengan indek kualitas capaian 100,00 % kategori Baik sekali.

Capaian indikator Jumlah calon pengantin yang memperoleh fasilitas kursus pra nikah terealisasi 2250 orang dari target 3000 orang dengan indek kualitas capaian 75% kategori baik.

Capaian indikator Jumlah Buku dan Kartu Nikah yang disediakan terealisasi 15,000 dokumen dari target 17,500 dokumen dengan indek kualitas capaian 85,70% kategori baik sekali.

➤ Meningkatkan kualitas pelayanan bimbingan keluarga

No	Sasaran Kegiatan	Indikator Kinerja	Target dan Realisasi Tahun 2022		Satuan
			Target	Realisasi	
17	Meningkatnya kualitas pelayanan bimbingan keluarga	Jumlah keluarga yang memperoleh bimbingan keluarga	8,556	6,417	Keluarga



		sakinah/kristiani/bahagia/ sukinah/ hitta sukhaya			
Rerata Capaian Kinerja				75	

Rerata Sasaran Kegiatan Meningkatnya Meningkatnya kualitas pelayanan bimbingan keluarga adalah 75,00 % artinya Peningkatan kualitas pelayanan bimbingan keluarga tahun 2022 kategori **Baik**, capaian indikator kinerja Jumlah keluarga yang memperoleh bimbingan keluarga sakinah/kristiani/bahagia/sukinah/hitta sukhaya pada tahun 2022 kurang mencapai target yaitu dengan realisasi 6.147 keluarga dari target 8.555 keluarga, dengan indeks kualitas 75% kategori baik.

- Meningkatnya kualitas pembinaan dan pengawasan penyelenggara ibadah umrah dan penyelenggara ibadah haji khusus

No	Sasaran Kegiatan	Indikator Kinerja	Target dan Realisasi Tahun 2022		Satuan
			Target	Realisasi	
18	Meningkatnya kualitas pembinaan dan pengawasan penyelenggara ibadah umrah dan penyelenggara ibadah haji khusus	Persentase Penyelenggara Perjalanan Ibadah Umrah yang terbina dan terawasi	100	100	%
Rerata Capaian Kinerja				100,00	

Rerata Sasaran Kegiatan Meningkatnya kualitas pembinaan dan pengawasan penyelenggara ibadah umrah dan penyelenggara ibadah haji khusus adalah 100,00 % artinya Peningkatan kualitas pembinaan dan pengawasan penyelenggara ibadah umrah dan penyelenggara ibadah haji khusus tahun 2022 kategori **Baik Sekali**, capaian indikator kinerja Persentase Penyelenggara Perjalanan Ibadah Umrah yang terbina dan terawasi pada tahun 2022 kurang dari target yaitu dengan realisasi 100,00 % dari target 100 %, dengan indeks kualitas 100,00 % kategori Baik Sekali

- Meningkatnya kualitas pelayanan pendaftaran ibadah haji

No	Sasaran Kegiatan	Indikator Kinerja	Target dan Realisasi Tahun 2022		Satuan
			Target	Realisasi	
19	Meningkatnya kualitas pelayanan pendaftaran ibadah haji	Persentase pusat layanan haji yang memenuhi standar pelayanan	95	95	%



		Persentase calon jemaah haji yang batal diberangkatkan pada tahun bersangkutan	5	5	%
Rerata Capaian Kinerja				100,00	

Rerata Sasaran Kegiatan Meningkatnya kualitas pelayanan pendaftaran ibadah haji adalah 100,00 % artinya Peningkatan kualitas pelayanan pendaftaran ibadah haji tahun 2022 kategori **Baik Sekali**, capaian indikator kinerja Persentase pusat layanan haji yang memenuhi standar pelayanan pada tahun 2021 sesuai dengan target yaitu dengan realisasi 95% dari target 95%, capaian indikator kinerja Persentase calon jemaah haji yang batal diberangkatkan pada tahun bersangkutan melebihi target yaitu 5% dari target 5%, karena pada tahun 2022 ada kegiatan operasional pemberangkatan dan pemulangan jemaah haji yang sempat tertunda akibat wabah COVID-19.

➤ Meningkatkan kualitas pelayanan jemaah haji di asrama haji

No	Sasaran Kegiatan	Indikator Kinerja	Target dan Realisasi Tahun 2022		Satuan
			Target	Realisasi	
20	Meningkatnya kualitas pelayanan jemaah haji di asrama haji	Persentase asrama haji yang memenuhi standar	100	100	%
		Persentase pelayanan transportasi jemaah haji yang tepat waktu	100	100	%
Rerata Capaian Kinerja				100,00	

Rerata Sasaran Kegiatan Meningkatnya kualitas pelayanan jemaah haji di asrama haji adalah 100 % artinya Peningkatan kualitas pelayanan jemaah haji di asrama haji tahun 2022 kategori **Baik Sekali**, pada tahun 2022 sudah dilaksanakan pelayanan jemaah haji di asrama haji karena dan ada kegiatan operasional pemberangkatan dan pemulangan jemaah haji yang dibuka kembali setelah wabah COVID-19.

Capaian indikator kinerja Persentase asrama haji yang memenuhi standar pada tahun 2022 sesuai dengan target yaitu dengan realisasi 100 % dari target 100 %.

Capaian indikator kinerja Persentase pelayanan transportasi jemaah haji yang tepat waktu pada tahun 2022 memenuhi target yang diharapkan yaitu 100% dari target 100%, karena pada tahun 2022 sudah ada layanan transportasi jemaah haji yang sempat tertunda akibat COVID 19.



➤ Meningkatnya kualitas pembinaan jemaah haji

No	Sasaran Kegiatan	Indikator Kinerja	Target dan Realisasi Tahun 2022		Satuan
			Target	Realisasi	
21	Meningkatnya kualitas pembinaan jemaah haji	Persentase jemaah haji yang mengikuti manasik haji	100	100	%
		Persentase petugas haji yang profesional	100	100	%
		Persentase Pembimbing Haji yang bersertifikat	90	90	%
Rerata Capaian Kinerja				100	

Rerata Sasaran Kegiatan Meningkatnya kualitas pembinaan Jemaah haji adalah 100 % artinya Peningkatan kualitas pembinaan Jemaah haji tahun 2022 kategori **Baik sekali**, pada tahun 2022 sudah dilaksanakan kegiatan pembinaan Jemaah haji seperti manasik haji, kegiatan sertifikasi pembimbing.

Capaian indikator kinerja Persentase jemaah haji yang mengikuti manasik haji pada tahun 2022 adalah 100 % dari Target 100 % , karena tidak diadakan kegiatan manasik.

Capaian indikator kinerja Persentase petugas haji yang profesional pada tahun 2022 adalah melebihi target yaitu 100% dari target 100 %, karena sebelum adanya kebijakan tidak memberangkatan Jemaah haji tahun 2021 akibat COVID-19,

Capaian indikator kinerja Persentase Persentase Pembimbing Haji yang bersertifikat pada tahun 2022 adalah 90% dari Target 90%, karena diadakan kegiatan sertifikasi pembimbing haji.

➤ Meningkatnya pengelolaan data dan sistem informasi haji terpadu

No	Sasaran Kegiatan	Indikator Kinerja	Target dan Realisasi Tahun 2022		Satuan
			Target	Realisasi	
22	Meningkatnya pengelolaan data dan sistem informasi haji terpadu	Persentase keberlanjutan layanan (Continuity service)	100	100	%
Rerata Capaian Kinerja				100	



Rerata Sasaran Kegiatan Meningkatnya pengelolaan data dan sistem informasi haji terpadu adalah 100 % artinya Peningkatan kualitas pelayanan bimbingan keluarga tahun 2022 kategori **Baik Sekali**, capaian indikator kinerja Persentase keberlanjutan layanan (Continuity service) pada tahun 2022 sesuai dengan target yaitu 100 %, selama tahun 2022 pengelolaan data dan sistem informasi terpadu hampir tidak ada trouble dan dapat berjalan dengan lancar.

➤ Meningkatnya pengelolaan dan pembinaan pemberdayaan dana zakat

No	Sasaran Kegiatan	Indikator Kinerja	Target dan Realisasi Tahun 2022		Satuan
			Target	Realisasi	
23	Meningkatnya pengelolaan dan pembinaan pemberdayaan dana zakat	Persentase amil yang memiliki sertifikat kompetensi	95	75	%
		Persentase lembaga zakat yang dibina	95	75	%
		Persentase Lembaga Zakat yang terakreditasi sesuai syariah	95	75	%
Rerata Capaian Kinerja				78,90	

Rerata Sasaran Kegiatan Meningkatnya pengelolaan dan pembinaan pemberdayaan dana zakat adalah 78,90% artinya Peningkatan pengelolaan dan pembinaan pemberdayaan dana zakat tahun 2022 kategori **Baik**.

Capaian indikator kinerja Persentase amil yang memiliki sertifikat kompetensi pada tahun 2022 terealisasinya 75% dari target 95%, karena ditahun 2022 ada program sertifikasi amil.

Capaian indikator kinerja Persentase lembaga zakat yang dibina pada tahun 2022 terealisasi 75% dengan target yaitu 95%.

Capaian indikator kinerja Persentase Lembaga Zakat yang terakreditasi sesuai syariah pada tahun 2022 tercapai target yaitu 75% dari target 95%.

➤ Meningkatnya pengelolaan aset wakaf

No	Sasaran Kegiatan	Indikator Kinerja	Target dan Realisasi Tahun 2022		Satuan
			Target	Realisasi	



24	Meningkatnya pengelolaan aset wakaf	Persentase lembaga wakaf yang dibina	95	75	%
		Persentase akta ikrar wakaf yang diterbitkan	95	95	%
		Persentase tanah wakaf yang bersertifikat	95	75	%
Rerata Capaian Kinerja				85,93	

Rerata Sasaran Kegiatan Meningkatnya pengelolaan aset wakaf adalah **85,93%** artinya Peningkatan pengelolaan aset wakaf tahun 2022 kategori **Baik Sekali**.

Capaian indikator kinerja Persentase lembaga wakaf yang dibina tahun 2022 tercapai target yaitu 75% dari target 95%.

Capaian indikator kinerja Persentase akta ikrar wakaf yang diterbitkan pada tahun 2022 terealisasi 95% dari target 95%. Penyebab tercapainya realisasi dari target adalah baik pemahaman masyarakat terhadap prosedur pembuatan AIW.

Capaian indikator kinerja Persentase tanah wakaf yang bersertifikat pada tahun 2022 yaitu 75% dari target 95%. Penyebab tercapainya realisasi dari target adalah terkendala prosedur pensertifikatan tanah wakaf di BPN yang cukup rumit serta biaya pensertifikatan yang tersedia dalam DIPA tahun 2022.

➤ Meningkatkan kualitas penerapan kurikulum dan metode pembelajaran inovatif

No	Sasaran Kegiatan	Indikator Kinerja	Target dan Realisasi Tahun 2022		Satuan
			Target	Realisasi	
25	Meningkatnya kualitas penerapan kurikulum dan metode pembelajaran inovatif	Persentase Madrasah yang menerapkan metode pembelajaran inovatif dalam kurikulum	80	75	%
		Persentase sekolah keagamaan yang menerapkan metode pembelajaran inovatif dalam kurikulum;	60	60	%
Rerata Capaian Kinerja				96,90	

Rerata Sasaran Kegiatan Meningkatnya kualitas penerapan kurikulum dan metode pembelajaran inovatif adalah 96,90 % artinya Peningkatan Meningkatnya kualitas



penerapan kurikulum dan metode pembelajaran inovatif tahun 2022 kategori **Baik Sekali**.

Capaian indikator kinerja Persentase Persentase Madrasah yang menerapkan metode pembelajaran inovatif dalam kurikulum tahun 2022 terealisasi 75% dari target 80%.

Capaian indikator kinerja Persentase sekolah keagamaan yang menerapkan metode pembelajaran inovatif dalam kurikulum pada tahun 2025 terealisasi 6 % dari target 60%.

- Meningkatkan kualitas penilaian pendidikan

No	Sasaran Kegiatan	Indikator Kinerja	Target dan Realisasi Tahun 2022		Satuan
			Target	Realisasi	
26	Meningkatnya kualitas penilaian pendidikan	Persentase guru / ustadz di madrasah/pendidikan keagamaan/sekolah umum yang dinilai kinerjanya sebagai dasar penetapan tunjangan	90	90	%
		Jumlah penghargaan bagi guru dan tenaga kependidikan pada Madrasah/Pendidikan Keagamaan	3	3	Penghargaan
Rerata Capaian Kinerja				100,00	

Rerata Sasaran Kegiatan Meningkatkan kualitas penilaian pendidikan adalah 100,00 % artinya Peningkatan kualitas penilaian pendidikan selama tahun 2022 karena faktor kondisi wabah sehingga kegiatan yang mendukung kualitas penilaian pendidikan tersebut tidak bisa dilaksanakan.

Capaian indikator kinerja Persentase guru/ustadz di madrasah/pendidikan keagamaan/sekolah umum yang dinilai kinerjanya sebagai dasar penetapan tunjangan tahun 2022 terealisasi dari target 90%, karena guru yang ada pada madrasah/pendidikan keagamaan/sekolah umum statusnya tenaga lepas yang tidak masuk kategori mendapatkan tunjangan kinerja.

Capaian indikator Jumlah penghargaan bagi guru dan tenaga kependidikan pada Madrasah/Pendidikan Keagamaan adalah 3 penghargaan dari 3 penghargaan

- Meningkatkan penerapan teknologi informasi dan komunikasi dalam sistem pembelajaran

No	Sasaran Kegiatan	Indikator Kinerja	Target dan Realisasi Tahun	Satuan
----	------------------	-------------------	----------------------------	--------



			2022		
			Target	Realisasi	
27	Meningkatnya penerapan teknologi informasi dan komunikasi dalam sistem pembelajaran	Persentase madrasah/ pendidikan diniyah/muadallah yang menerapkan TIK untuk e-pembelajaran	85	85	%
		Persentase mata pelajaran yang menggunakan bahan belajar berbasis TIK untuk e-pembelajaran	80	80	%
Rerata Capaian Kinerja				100,00	

Rerata Sasaran Kegiatan Meningkatnya penerapan teknologi informasi dan komunikasi dalam sistem pembelajaran adalah 100,00 % artinya Peningkatan penerapan teknologi informasi dan komunikasi dalam sistem pembelajaran selama tahun 2022 kategori **Baik sekali** karena faktor sarana IT yang dimiliki oleh peserta didik disebabkan faktor ekonomi, ditambah lagi dengan kondisi pandemi yang mengharuskan siswa memiliki sarana IT seperti Handphone, namun kemampuan membeli kouta dan terkendala sinyal merupakan factor yang sangat mempengaruhi penerapan IT bagi siswa.

Capaian indikator kinerja Persentase madrasah/ pendidikan diniyah/muadallah yang menerapkan TIK untuk e-pembelajaran tahun 2022 terealisasi 85% dari target 85%, karena keterbatasan sarana IT yang dimiliki, dan ditambah lagi dengan kondisi pandemic sehingga tidak semua siswa mempunyai sarana IT yang memadai untuk dapat diakses dari rumah masing-masing .

Capaian indikator kinerja Persentase mata pelajaran yang menggunakan bahan belajar berbasis TIK untuk e-pembelajaran pada tahun 2022 terealisasi 80% dari target 80%, ini artinya realisasi melebihi target. Pada masa pandemi system pembelajaran daring mengharuskan semua guru menyiapkan bahan pembelajaran secara daring dengan memanfaatkan IT, secara umum pada madrasah-madrasah telah dilaksanakan, namun permasalahannya adalah keterbatasan akses IT bagi peserta didik.

- Meningkatkan kualitas sarana dan prasarana pendidikan

No	Sasaran Kegiatan	Indikator Kinerja	Target dan Realisasi Tahun 2022		Satuan
			Target	Realisasi	
28	Meningkatnya kualitas sarana dan prasarana pendidikan	Persentase RA/Pratama Widya Pasraman/Taman Seminari/ Nava Dhammasekha yang memenuhi SPM sarana	65	90	%



	prasarana			
	Persentase MI/Ula/SDTK/Adhi Widya Pasraman yang memenuhi SPM sarana prasarana	50	85	%
	Persentase MTs/Wustha/ SMPTK/Madyama Widya Pasraman yang memenuhi SPM sarana prasarana	75	75	%
	Persentase MA/Ulya/SMTK/ SMAK/Utama Widya Pasraman yang memenuhi SPM sarana prasarana	90	90	%
Rerata Capaian Kinerja			110	

Rerata Sasaran Kegiatan Meningkatnya kualitas sarana dan prasarana pendidikan adalah 110.00 % artinya peningkatan kualitas sarana dan prasarana pendidikan selama tahun 2022 kategori **Sangat Baik**.

Capaian indikator kinerja Persentase RA/Pratama Widya Pasraman/Taman Seminari/ Nava Dhammasekha yang memenuhi SPM sarana prasarana tahun 2021 dengan realisasi yaitu 120%. Kategorisasi Capaian target ini adalah Sangat Baik.

Capaian indikator kinerja Persentase MI/Ula/SDTK/Adhi Widya Pasraman yang memenuhi SPM sarana adalah 85% dari target 50% ini artinya kategorisasi capaian target ini adalah Baik sekali.

Capaian indikator kinerja Persentase MTs/Wustha/ SMPTK/Madyama Widya Pasraman yang memenuhi SPM sarana prasarana adalah 75% dari target 75% ini artinya kategorisasi capaian target ini adalah Baik sekali.

Capaian indikator kinerja Persentase Persentase MA/Ulya/SMTK/ SMAK/Utama Widya Pasraman yang memenuhi SPM sarana prasarana adalah 90% dari target 90% ini artinya kategorisasi capaian target ini adalah baik sekali.

- Meningkatnya pemberian bantuan pendidikan bagi anak kurang mampu, daerah afirmasi, dan berbakat

No	Sasaran Kegiatan	Indikator Kinerja	Target dan Realisasi Tahun 2022		Satuan
			Target	Realisasi	



29	Meningkatnya pemberian bantuan pendidikan bagi anak kurang mampu, daerah afirmasi, dan berbakat	Jumlah siswa MI penerima BOS	10.196	11.739	Siswa
		Jumlah siswa MTs penerima BOS	9.796	8.165	Siswa
		Jumlah siswa MA penerima BOS	5.965	3.502	Siswa
		Persentase siswa MI penerima PIP	50	95	%
		Persentase siswa MTs penerima PIP	60	52	%
		Persentase siswa MA penerima PIP	73	36	%
		Persentase Pondok Pesantren yang mendapatkan bantuan operasional	25	25	%
Rerata Capaian Kinerja				87,65	

Rerata Sasaran Kegiatan Meningkatnya pemberian bantuan pendidikan bagi anak kurang mampu, daerah afirmasi, dan berbakat adalah 87,65 % artinya peningkatan pemberian bantuan pendidikan bagi anak kurang mampu, daerah afirmasi, dan berbakat selama tahun 2022 kategori **Baik sekali**.

Capaian indikator kinerja Jumlah siswa MI penerima BOS tahun 2022 tercapai target dari jumlah yang ditargetkan yaitu 11.739 siswa dari target 10/196 siswa, artinya indeks kualitas capaian pada indikator kinerja ini 115 % dengan kategori Sangat Baik.

Capaian indikator kinerja Jumlah siswa MTs penerima BOS tahun 2022 terealisasi sebanyak 8.165 siswa dari target 9.796 siswa, artinya indeks kualitas capaian pada indikator kinerja ini 83.00% dengan kategori Baik.

Capaian indikator Kinerja Jumlah siswa MA penerima BOS tahun 2022 terealisasi melebihi dari yang ditargetkan yaitu 3.502 siswa dari target 5.965 siswa, artinya indeks kualitas capaian pada indikator kinerja ini 58.70% dengan kategori Cukup.

Capaian indikator Kinerja Persentase siswa MI penerima PIP tahun 2022 terealisasi 95% dari Target 50%.



Capaian indikator Kinerja Persentase siswa MTs penerima PIP tahun 2022 terealisasi 52% dari Target 60%.

Capaian indikator Kinerja Persentase siswa MA penerima PIP tahun 2022 terealisasi 36% dari Target 73%.

Capaian indikator Kinerja Persentase Pondok Pesantren yang mendapatkan bantuan operasional tahun 2022 terealisasi 25% dari Target 25%.

➤ **Menguatnya pelayanan 1 Tahun Prasekolah**

No	Sasaran Kegiatan	Indikator Kinerja	Target dan Realisasi Tahun 2022		Satuan
			Target	Realisasi	
30	Menguatnya pelayanan 1 Tahun Prasekolah	Jumlah siswa RA/Pratama Widya Pasraman/Nava Dhammasekha yang tingkatkan mutunya melalui BOP	5.817	5.817	Siswa
Rerata Capaian Kinerja				100	

Rerata Sasaran Kegiatan Menguatnya pelayanan 1 Tahun Prasekolah adalah 100 % artinya penguatan pelayanan 1 Tahun Prasekolah selama tahun 2022 kategori **Sangat Baik**.

➤ **Meningkatnya kualitas pendidik dan tenaga kependidikan**

No	Sasaran Kegiatan	Indikator Kinerja	Target dan Realisasi Tahun 2022		Satuan
			Target	Realisasi	
31	Meningkatnya kualitas pendidik dan tenaga kependidikan	Persentase Guru/Ustadz pada Madrasah/Pendidikan Keagamaan yang Lulus sertifikasi	20	11	%
		Persentase tenaga kependidikan Madrasah/Pendidikan Keagamaan yang memperoleh peningkatan kompetensi	25	5	%



	Persentase Kepala Madrasah yang memperoleh peningkatan kompetensi	35	8	%
	Persentase Guru Madrasah yang mendapatkan penguatan melalui KKG/MGMO pola PKB dan AKG	50	46	%
	Persentase Guru Pendidikan Agama Islam yang memperoleh peningkatan kompetensi	75	40	%
Rerata Capaian Kinerja			48,64	

Rerata Sasaran Kegiatan Meningkatnya kualitas pendidik dan tenaga kependidikan adalah 48,64% artinya Peningkatan kualitas pendidik dan tenaga kependidikan peningkatan pemberian bantuan pendidikan bagi anak kurang mampu, daerah afirmasi, dan berbakat selama tahun 2022 kategori **Cukup**.

Capaian indikator kinerja Persentase Guru/Ustadz pada Madrasah/Pendidikan Keagamaan yang Lulus sertifikasi tahun 2022 kurang dari target yaitu 11% dari Target 20% karena pada tahun 2022 kurangnya program sertifikasi yang diikuti oleh Guru/Ustadz pada Madrasah/Pendidikan Keagamaan.

Capaian indikator kinerja Persentase tenaga kependidikan Madrasah/Pendidikan Keagamaan yang memperoleh peningkatan kompetensi tahun 2022 terealisasi sebanyak 5% dari target 25%, artinya Capaian ini hampir mendekati target, karena pada tahun 2022 kegiatan peningkatan kompetensi tenaga kependidikan Madrasah/Pendidikan Keagamaan hanya dilakukan secara daring dan kegiatannya pun tidak terlalu signifikan.

Capaian indikator Kinerja Persentase Kepala Madrasah yang memperoleh peningkatan kompetensi tahun 2022 terealisasi sebanyak 8% dari target 35%, artinya Capaian ini hampir mendekati target, karena pada tahun 2022 kegiatan peningkatan kompetensi tenaga kependidikan Madrasah/Pendidikan Keagamaan hanya dilakukan secara daring dan kegiatannya pun tidak terlalu signifikan.

Capaian indikator Kinerja Persentase Guru Madrasah yang mendapatkan penguatan melalui KKG/MGMO pola PKB dan AKG tahun 2022 terealisasi sebanyak 50% dari target 46%, artinya Capaian ini hampir mendekati target.

Capaian indikator Persentase Guru Pendidikan Agama Islam yang memperoleh peningkatan kompetensi tahun 2021 terealisasi kurang target sebanyak 40% dari target 70%, artinya Capaian ini kriteria Kurang.

- Meningkatkan kualitas pendidikan profesi guru melalui peningkatan kualifikasi pendidik



No	Sasaran Kegiatan	Indikator Kinerja	Target dan Realisasi Tahun 2022		Satuan
			Target	Realisasi	
32	Meningkatnya kualitas pendidikan profesi guru melalui peningkatan kualifikasi pendidik	Persentase Guru Madrasah yang mengikuti PPG	15	15	%
		Persentase Guru Pendidikan Agama Islam yang mengikuti PPG	15	15	%
		Persentase Guru Pendidikan Agama Islam berkualifikasi minimal S1	80	80	%
Rerata Capaian Kinerja				100,00	

Rerata Sasaran Kegiatan Meningkatnya kualitas pendidikan profesi guru melalui peningkatan kualifikasi pendidik adalah 100,00 % artinya Peningkatan kualitas pendidikan profesi guru melalui peningkatan kualifikasi pendidik tahun 2022 kategori **Baik Sekali**.

Capaian indikator kinerja Persentase Guru Madrasah yang mengikuti PPG tahun 2022 sesuai dengan target yang terealisasi 15% dari target 15%, artinya kegiatan PPG yang diikuti guru madrasah pada tahun 2022 terlaksana dengan baik sesuai target.

Capaian indikator kinerja Persentase Guru Pendidikan Agama Islam yang mengikuti PPG tahun 2022 sesuai dengan target yang terealisasi 15% dari target 15%, artinya kegiatan PPG yang diikuti guru Pendidikan agama Islam pada tahun 2022 terlaksana dengan baik sesuai target.

Capaian indikator kinerja Persentase Persentase Guru Pendidikan Agama berkualifikasi minimal S1 tahun 2022 sesuai dengan target yang terealisasi 80% dari target 80%, artinya Guru Pendidikan Agama rata-rata sudah berkualifikasi minimal S1.

➤ Meningkatkan budaya mutu pendidikan

No	Sasaran Kegiatan	Indikator Kinerja	Target dan Realisasi Tahun 2022		Satuan
			Target	Realisasi	
33	Meningkatnya budaya mutu pendidikan	Persentase madrasah/sekolah keagamaan yang menerapkan budaya mutu	100	50	%



	Persentase siswa/santri madrasah/pendidikan diniyah/PDF/sekolah keagamaan yang mengikuti kompetisi nasional maupun internasional	4	4	%
Rerata Capaian Kinerja			75,00	

Rerata Sasaran Kegiatan Meningkatnya budaya mutu pendidikan adalah 75,00 % artinya Peningkatan budaya mutu pendidikan tahun 2022 kategori **Baik**.

Capaian indikator kinerja Persentase madrasah/sekolah keagamaan yang menerapkan budaya mutu tahun 2022 kurang dari target yang terealisasi 50% dari target 100%, artinya hanya sebagian madrasah/sekolah keagamaan sudah menerapkan budaya mutu dan terlaksana dengan baik sesuai target tahun 2022.

Capaian indikator kinerja Persentase siswa/santri madrasah/pendidikan diniyah/PDF/sekolah keagamaan yang mengikuti kompetisi nasional maupun internasional tahun 2022 sudah terealisasi, untuk tahun 2022 kegiatan kompetisi tingkat nasional dan internasional diadakan.

- Meningkatnya budaya belajar dan lingkungan sekolah yang menyenangkan dan bebas dari kekerasan

No	Sasaran Kegiatan	Indikator Kinerja	Target dan Realisasi Tahun 2022		Satuan
			Target	Realisasi	
34	Meningkatnya budaya belajar dan lingkungan sekolah yang menyenangkan dan bebas dari kekerasan	Persentase Pendidikan Keagamaan yang mengintegrasikan pendidikan karakter dalam pembelajaran	50	50	%
		Persentase Kepala Madrasah/Pendidikan Keagamaan yang dibina dalam penerapan budaya belajar yang nyaman dan aman	65	55	%
		Persentase MTs/MA yang mengintegrasikan pendidikan karakter dalam pembelajaran	80	80	%
		Persentase Madrasah ramah anak	50	50	%
Rerata Capaian Kinerja			96,15		



Rerata Sasaran Kegiatan Meningkatnya budaya belajar dan lingkungan sekolah yang menyenangkan dan bebas dari kekerasan adalah 96,15 % artinya peningkatan budaya belajar dan lingkungan sekolah yang menyenangkan dan bebas dari kekerasan tahun 2022 kategori **Baik Sekali**.

Capaian indikator kinerja Persentase Pendidikan Keagamaan yang mengintegrasikan pendidikan karakter dalam pembelajaran tahun 2022 sesuai dengan target yang terealisasi 50% dari target 50%, artinya Capaian indikator kinerja ini pada tahun 2022 terlaksana dengan baik sesuai target.

Capaian indikator kinerja Persentase Kepala Madrasah/Pendidikan Keagamaan yang dibina dalam penerapan budaya belajar yang nyaman dan aman tahun 2022 sesuai dengan target yang terealisasi 55% dari target 65%, artinya Capaian indikator kinerja ini pada tahun 2022 terlaksana dengan baik sesuai target.

Capaian indikator kinerja Persentase MTs/MA yang mengintegrasikan pendidikan karakter dalam pembelajaran tahun 2022 terealisasi 80% dari target 80%, artinya Capaian indikator kinerja ini pada tahun 2022 terlaksana dengan cukup baik.

Capaian indikator kinerja Persentase Madrasah ramah anak tahun 2022 terealisasi 50% dari target 50%, artinya Capaian indikator kinerja ini pada tahun 2022 terlaksana dengan cukup baik.

- Meningkatnya kepeloporan dan kesukarelawanan pemuda dan pengembangan pendidikan keperamukaan

No	Sasaran Kegiatan	Indikator Kinerja	Target dan Realisasi Tahun 2022		Satuan
			Target	Realisasi	
35	Meningkatnya kepeloporan dan kesukarelawanan pemuda dan pengembangan pendidikan keperamukaan	Jumlah organisasi siswa yang dibina kepeloporan dan kesukarelawanan	1	1	Kegiatan
		Jumlah gugus pramuka pada madrasah yang dibina	10	10	Unit
Rerata Capaian Kinerja				100	

Rerata Sasaran Kegiatan Meningkatnya kepeloporan dan kesukarelawanan pemuda dan pengembangan pendidikan keperamukaan adalah 100 % artinya Peningkatan kepeloporan dan kesukarelawanan pemuda dan pengembangan pendidikan keperamukaan tahun 2022 kategori **Baik**.

Capaian indikator kinerja Jumlah organisasi siswa yang dibina kepeloporan dan kesukarelawanan tahun 2022 sesuai dengan target yang terealisasi 1 Kegiatan dari



target 1 Kegiatan, artinya Capaian indikator kinerja ini pada tahun 2022 terlaksana dengan baik sesuai target.

Capaian indikator kinerja Jumlah gugus pramuka pada madrasah yang dibina tahun 2022 terealisasi sesuai target yaitu 10 unit.

- Menguatnya Pendidikan Agama, nilai toleransi beragama dan budi pekerti dalam sistem pendidikan

No	Sasaran Kegiatan	Indikator Kinerja	Target dan Realisasi Tahun 2022		Satuan
			Target	Realisasi	
36	Menguatnya Pendidikan Agama, nilai toleransi beragama dan budi pekerti dalam sistem pendidikan	Persentase guru pendidikan agama yang dibina dalam mengintegrasikan nilai toleransi beragama dan budi pekerti dalam pendidikan agama	75	75	%
		Persentase pengawas pendidikan agama yang dibina dalam mensupervisi pelaksanaan pengintegrasian nilai toleransi beragama dan budi pekerti dalam pendidikan agama	70	65	%
Rerata Capaian Kinerja				96,45	

Rerata Sasaran Kegiatan Menguatnya Pendidikan Agama, nilai toleransi beragama dan budi pekerti dalam sistem pendidikan adalah 96,45 % artinya Penguatan Pendidikan Agama, nilai toleransi beragama dan budi pekerti dalam sistem pendidikan tahun 2022 kategori **Baik sekali**.

Capaian indikator kinerja Persentase guru pendidikan agama yang dibina dalam mengintegrasikan nilai toleransi beragama dan budi pekerti dalam pendidikan agama tahun 2022 terealisasi 75% dari Target 75%.

Capaian indikator kinerja Persentase pengawas pendidikan agama yang dibina dalam mensupervisi pelaksanaan pengintegrasian nilai toleransi beragama dan budi pekerti dalam pendidikan agama tahun 2021 terealisasi hampir mencapai target yaitu 65% dari target 70%.

- Meningkatkan kualitas pengelolaan ASN (pengadaan, penempatan, pembinaan dan pengembangan pegawai)



No	Sasaran Kegiatan	Indikator Kinerja	Target dan Realisasi Tahun 2022		Satuan
			Target	Realisasi	
37	Meningkatnya kualitas pengelolaan ASN (pengadaan, penempatan, pembinaan dan pengembangan pegawai)	Persentase dokumen perencanaan ASN yang sesuai kebutuhan satuan kerja	80	70	%
		Persentase laporan permasalahan kepegawaian di bidang kode etik, disiplin, pemberhentian dan pensiun yang ditindaklanjuti	80	80	%
		Persentase kesesuaian pemanfaatan hasil assesmen kompetensi dengan jabatan	70	60	%
		Persentase ASN yang diusulkan mutasi tepat waktu	90	80	%
		Persentase data ASN yang diupdate	90	90	%
		Persentase ASN yang memiliki Indeks Profesional berkategori sedang	65	60	%
		Persentase layanan administrasi kepegawaian berbasis digital yang mudah diakses	80	80	%
Rerata Capaian Kinerja			93,48		

Rerata Sasaran Kegiatan Meningkatkan kualitas pengelolaan ASN (pengadaan, penempatan, pembinaan dan pengembangan pegawai) adalah 93,48 % artinya Peningkatan kualitas pengelolaan ASN (pengadaan, penempatan, pembinaan dan pengembangan pegawai) tahun 2022 kategori **Baik sekali**.

Capaian indikator Persentase dokumen perencanaan ASN yang sesuai kebutuhan satuan kerja tahun 2022 hampir mencapai target yaitu 70%, artinya Capaian indikator kinerja ini pada tahun 2022 terlaksana dengan baik sesuai target.

Capaian indikator Persentase laporan permasalahan kepegawaian di bidang kode etik, disiplin, pemberhentian dan pensiun yang ditindaklanjuti tahun 2022 sesuai



dengan target yaitu 80%, artinya Capaian indikator kinerja ini pada tahun 2022 terlaksana dengan baik sesuai target.

Capaian indikator Persentase kesesuaian pemanfaatan hasil assesmen kompetensi dengan jabatan tahun 2022 kurang mencapai target yaitu 60%, dari 70% artinya Capaian indikator kinerja ini pada tahun 2022 terlaksana dengan baik sesuai target.

Capaian indikator Persentase ASN yang diusulkan mutasi tepat waktu tahun 2022 hampir mencapai target yaitu 80%, artinya Capaian indikator kinerja ini pada tahun 2022 terlaksana dengan baik sesuai target.

Capaian indikator Persentase data ASN yang diupdate tahun 2022 terealisasi 90% dari target 90 %, artinya Capaian indikator kinerja ini pada tahun 2020 terlaksana dengan baik sekali.

Capaian indikator Persentase ASN yang memiliki Indeks Profesional berkategori sedang tahun 2022 terealisasi 60% dari target 65%, artinya Capaian indikator kinerja ini pada tahun 2022 terlaksana dengan baik sekali

Capaian indikator Persentase layanan administrasi kepegawaian berbasis digital yang mudah diakses tahun 2022 terealisasi 80% dari target 80 %, artinya Capaian indikator kinerja ini pada tahun 2022 tercapai dari target karena aplikasi digital untuk layanan administrasi kepegawaian tahun 2022 bisa terlaksana, dan aplikasi tersebut masih menginduk dengan aplikasi pusat.

- Meningkatnya pengelolaan manajemen keuangan yang tertib sesuai dengan ketentuan

No	Sasaran Kegiatan	Indikator Kinerja	Target dan Realisasi Tahun 2022		Satuan
			Target	Realisasi	
38	Meningkatnya pengelolaan manajemen keuangan yang tertib sesuai dengan ketentuan	Jumlah laporan keuangan semester I dan semester II yang sesuai standar dan tepat waktu,	2	2	Laporan
		Persentase satuan kerja yang telah menerapkan Pengendalian Intern Pelaporan Keuangan (PIPK)	100	100	%
		Persentase realisasi pelaksanaan anggaran yang optimal	100	100	%
		Persentase penyelesaian kerugian negara pada Kementerian Agama	30	30	%



Rerata Capaian Kinerja

95,00

Rerata Sasaran Kegiatan Meningkatnya pengelolaan manajemen keuangan yang tertib sesuai dengan ketentuan adalah 95,00 % artinya Peningkatan pengelolaan manajemen keuangan yang tertib sesuai dengan ketentuan tahun 2022 kategori **Baik Sekali**.

Capaian indikator Jumlah laporan keuangan semester I dan semester II yang sesuai standar dan tepat waktu tahun 2022 mencapai target yaitu 2 Laporan dari target 2 laporan, artinya Capaian indikator kinerja ini pada tahun 2022 terlaksana dengan baik sekali dari target.

Capaian indikator Persentase satuan kerja yang telah menerapkan Pengendalian Intern Pelaporan Keuangan (PIPK) tahun 2022 terealisasi 80% dari Target 100%, artinya Capaian indikator kinerja ini pada tahun 2022 terlaksana dengan baik dan tingkat capaiannya baik.

Capaian indikator Persentase realisasi pelaksanaan anggaran yang optimal tahun 2022 terealisasi 100% dari Target 100%, artinya Capaian indikator kinerja ini pada tahun 2022 terlaksana dengan baik sampai target 100%.

Capaian indikator Persentase penyelesaian kerugian negara pada Kementerian Agama tahun 2022 terealisasi 30% dari Target 30%, artinya Capaian indikator kinerja ini pada tahun 2022 terlaksana dengan baik sampai target 100%.

➤ Meningkatnya pengelolaan BMN yang akuntabel

No	Sasaran Kegiatan	Indikator Kinerja	Target dan Realisasi Tahun 2022		Satuan
			Target	Realisasi	
39	Meningkatnya pengelolaan BMN yang akuntabel	Persentase nilai Barang Milik Negara yang ditetapkan status penggunaan dan pemanfaatannya	70	70	%
		Persentase tanah yang bersertifikat	90	80	%
		Persentase nilai Opname Physic (OP)BMN	80	80	%
Rerata Capaian Kinerja				96,30	



Rerata Sasaran Kegiatan Meningkatnya pengelolaan BMN yang akuntabel adalah 96,30 % artinya peningkatan pengelolaan BMN yang akuntabel tahun 2022 kategori **Baik sekali**.

Capaian indikator Persentase nilai Barang Milik Negara yang ditetapkan status penggunaan dan pemanfaatannya tahun 2022 terealisasi 70% dari target 70%, artinya Capaian indikator kinerja ini pada tahun 2022 terlaksana dengan baik.

Capaian indikator Persentase tanah yang bersertifikat tahun 2022 terealisasi 80% dari target 90%, artinya Capaian indikator kinerja ini pada tahun 2022 terlaksana dengan baik sekali.

Capaian indikator Persentase nilai Opname Physic (OP)BMN tahun 2022 terealisasi 80% dari target 90%, artinya Capaian indikator kinerja ini pada tahun 2022 terlaksana dengan cukup baik walaupun kurang dari target.

➤ Meningkatkan kualitas penataan dan penguatan manajemen organisasi

No	Sasaran Kegiatan	Indikator Kinerja	Target dan Realisasi Tahun 2022		Satuan
			Target	Realisasi	
40	Meningkatnya kualitas penataan dan penguatan manajemen organisasi	Persentase satuan organisasi/kerja yang menetapkan dan mengevaluasi standar operasional prosedur berdasarkan peta proses bisnis	50	50	%
		Persentase Laporan Kinerja satuan organisasi yang dievaluasi	100	100	%
		Persentase administrasi hasil pengawasan yang ditindaklanjuti	100	100	%
Rerata Capaian Kinerja				100	

Rerata Sasaran Kegiatan Meningkatnya kualitas penataan dan penguatan manajemen organisasi adalah 100% artinya peningkatan kualitas penataan dan penguatan manajemen organisasi tahun 2022 kategori **Baik sekali**.

Capaian indikator Persentase satuan organisasi/kerja yang menetapkan dan mengevaluasi standar operasional prosedur berdasarkan peta proses bisnis tahun 2022 terealisasi 50% dari target 50%, artinya Capaian indikator kinerja ini pada tahun 2022 terlaksana dengan cukup baik walaupun kurang dari target, karena masih ada penyempurnaan SOP.



Capaian indikator Persentase Laporan Kinerja satuan organisasi yang dievaluasi tahun 2022 terealisasi 100% dari target 100 %, artinya Capaian indikator kinerja ini pada tahun 2022 sesuai dari target,

Capaian indikator Persentase administrasi hasil pengawasan yang ditindaklanjuti tahun 2022 terealisasi sesuai target yaitu 100%, artinya Capaian indikator kinerja ini pada tahun 2022 terlaksana dengan baik walaupun masih ada saldo TLHP yang belum ditindaklanjuti, saldo ini menyangkut pihak ketiga.

➤ Meningkatkan kualitas penerapan Reformasi Birokrasi

No	Sasaran Kegiatan	Indikator Kinerja	Target dan Realisasi Tahun 2022		Satuan
			Target	Realisasi	
41	Meningkatnya kualitas	Persentase satuan kerja yang telah dilakukan evaluasi implementasi reformasi birokrasi	18	10	satker
		Jumlah satuan kerja yang dibina dalam peningkatan zona integritas	6	6	satker
		Jumlah agen perubahan yang dibina untuk mengimplementasikan program kerja	7	7	orang
Rerata Capaian Kinerja				85,20	

Rerata Sasaran Kegiatan Meningkatkan kualitas penerapan Reformasi Birokrasi adalah 85,20% artinya peningkatan kualitas penerapan Reformasi Birokrasi tahun 2022 kategori **Baik Sekali**.

Capaian indikato Persentase satuan kerja yang telah dilakukan evaluasi implementasi reformasi birokrasi tahun 2022 dari 18 satker yang ditargetkan, yang terealisasi hanya 10 satker

Capaian indikator Jumlah satuan kerja yang dibina dalam peningkatan zona integritas tahun 2022 terealisasi 6 satker dari target 6 satker, artinya Capaian indikator kinerja ini pada tahun 2022 sesuai dengan target.

Capaian indikator Jumlah agen perubahan yang dibina untuk mengimplementasikan program kerja tahun 2022 terealisasi sesuai target yaitu 7 orang dari target 7 orang, artinya Capaian indikator kinerja ini pada tahun 2022 sesuai dengan target.



➤ Meningkatkan kualitas perencanaan dan anggaran

No	Sasaran Kegiatan	Indikator Kinerja	Target dan Realisasi Tahun 2022		Satuan
			Target	Realisasi	
42	Meningkatnya kualitas perencanaan dan anggaran	Persentase output perencanaan yang berbasis data	90	90	%
		Persentase keselarasan muatan renja dengan renstra	90	75	%
		Persentase penyerapan anggaran dan pencapaian output belanja	90	80	%
Rerata Capaian Kinerja				87.03	

Rerata Sasaran Kegiatan Meningkatkan kualitas perencanaan dan anggaran adalah 87,03 % artinya peningkatan kualitas perencanaan dan anggaran tahun 2022 kategori **Baik Sekali**.

Capaian indikator Persentase output perencanaan yang berbasis data tahun 2022 terealisasi 90% dari target 90 %, artinya capaian indikator ini cukup baik sekali.

Capaian indikator Persentase keselarasan muatan renja dengan renstra tahun 2021 terealisasi 75% dari target 90 %, artinya capaian indikator ini masih perlu dievaluasi untuk tahun berikutnya, karena antara Renstra ada beberapa IKU yang mesti diselaraskan dengan Renstra.

Capaian indikator Persentase penyerapan anggaran dan pencapaian output belanja tahun 2022 terealisasi 80% dari target 90 %, artinya capaian indikator ini cukup baik.

➤ Meningkatkan kualitas pemantauan dan evaluasi perencanaan dan anggaran

No	Sasaran Kegiatan	Indikator Kinerja	Target dan Realisasi Tahun 2022		Satuan
			Target	Realisasi	
43	Meningkatnya kualitas pemantauan dan evaluasi perencanaan dan anggaran	Persentase laporan capaian kinerja perencanaan dan anggaran yang berkualitas	95	80	%
Rerata Capaian Kinerja				84.20	



Rerata Sasaran Kegiatan Meningkatnya kualitas pemantauan dan evaluasi perencanaan dan anggaran adalah 84.20% artinya Peningkatan kualitas pemantauan dan evaluasi perencanaan dan anggaran tahun 2022 kategori **Baik**.

- Meningkatnya kualitas sarana dan prasarana kantor

No	Sasaran Kegiatan	Indikator Kinerja	Target dan Realisasi Tahun 2022		Satuan
			Target	Realisasi	
44	Meningkatnya kualitas sarana dan prasarana kantor	Persentase pemenuhan kebutuhan prasarana kantor sesuai standar	80	80	%
Rerata Capaian Kinerja				100,00	

Rerata Sasaran Kegiatan Meningkatnya kualitas sarana dan prasarana kantor adalah 100 % artinya Peningkatan kualitas sarana dan prasarana kantor tahun 2022 kategori **Baik Sekali**.

- Meningkatnya kualitas pengelolaan tata persuratan, arsip dan layanan pengadaan barang jasa

No	Sasaran Kegiatan	Indikator Kinerja	Target dan Realisasi Tahun 2022		Satuan
			Target	Realisasi	
45	Meningkatnya kualitas pengelolaan tata persuratan, arsip dan layanan pengadaan barang jasa	Persentase surat masuk yang ditindaklanjuti secara tepat waktu	95	90	%
		Persentase dokumen yang dikirim secara elektronik	90	50	%
Rerata Capaian Kinerja				75,15	

Rerata Sasaran Kegiatan Meningkatnya kualitas pengelolaan tata persuratan, arsip dan layanan pengadaan barang jasa adalah 75,15% artinya Peningkatan kualitas pengelolaan tata persuratan, arsip dan layanan pengadaan barang jasa tahun 2022 kategori **Baik**.

Capaian indikator Persentase surat masuk yang ditindaklanjuti secara tepat waktu tahun 2022 terealisasi 90% dari target 95%, artinya capaian indikator ini Baik Sekali.

Capaian indikator Persentase dokumen yang dikirim secara elektronik tahun 2022 terealisasi 50% dari target 90 %, artinya capaian indikator ini cukup.



➤ Meningkatnya kualitas pelayanan umum dan rumah tangga

No	Sasaran Kegiatan	Indikator Kinerja	Target dan Realisasi Tahun 2022		Satuan
			Target	Realisasi	
46	Meningkatnya kualitas pelayanan umum dan rumah tangga	Persentase kepuasan pelayanan tamu pimpinan	90	75	%
Rerata Capaian Kinerja				83,3	

Rerata Sasaran Kegiatan Meningkatnya kualitas pelayanan umum dan rumah tangga adalah 83,30% artinya Peningkatan kualitas pelayanan umum dan rumah tangga tahun 2022 kategori **Baik**.

➤ Meningkatnya kualitas layanan hubungan masyarakat dan informasi

No	Sasaran Kegiatan	Indikator Kinerja	Target dan Realisasi Tahun 2022		Satuan
			Target	Realisasi	
47	Meningkatnya kualitas layanan hubungan masyarakat dan informasi	Jumlah pemberitaan capaian program dan pelaksanaan kegiatan yang dipublikasi	3,100	1,958	Konten/ Berita
		Persentase pemberitaan negatif tentang kemenag yang dicounter	80	80	%
Rerata Capaian Kinerja				81,60	

Rerata Sasaran Kegiatan Meningkatnya kualitas layanan hubungan masyarakat dan informasi adalah 81,60% artinya Peningkatan kualitas layanan hubungan masyarakat dan informasi tahun 2022 kategori **Baik**, hal ini disebabkan oleh target yang pemberitaan capaian program dan pelaksanaan kegiatan yang dipublis sangat tinggi yaitu 3,100 pemberitaan, sementara realisasinya 1,958 konten pemberitaan, sehingga indeks kualitas untuk sasaran ini menjadi sangat rendah.

Sementara persentase pemberitaan negatif tentang kemenag yang dicounter untuk tahun 2022 terealisasi sesuai target, artinya semua pemberitaan negatif dapat dicounter dengan baik.



➤ Meningkatkan kualitas data dan sistem informasi

No	Sasaran Kegiatan	Indikator Kinerja	Target dan Realisasi Tahun 2022		Satuan
			Target	Realisasi	
48	Meningkatnya kualitas data dan sistem informasi	Persentase data agama dan pendidikan yang valid, dan reliable	80	80	%
Rerata Capaian Kinerja				100	

Rerata Sasaran Kegiatan Meningkatnya kualitas data dan sistem informasi adalah 100,00 % artinya Peningkatan kualitas data dan sistem informasi tahun 2022 kategori **Baik Sekali**.

Persentase data agama dan pendidikan yang valid dan reliable dari 80 % target terealisasi 880 %, ini menunjukkan bahwa realisasi melebihi dari target ini artinya system pendataan data agama sudah baik namun masih perlu peningkatan lagi untuk mendapatkan data yang lebih valid dan reliabel.

Dari analisis perhitungan secara kuantitatif dengan menggunakan sistem penghitungan indeks kualitas terhadap capaian kinerja Kantor Wilayah Kementerian Agama Provinsi Bengkulu tahun 2022 diperoleh angka indeks **92,10 %**, angka ini diperoleh dari hasil perhitungan 48 Sasaran Kegiatan dengan 120 Indikator Kinerja, ini artinya Capaian kinerja Kantor Wilayah Kementerian Agama Provinsi Bengkulu Tahun 2022 kategori **Baik Sekali**, Walaupun ada beberapa Indikator kinerja realisasinya dibawah target, hal ini disebabkan oleh beberapa faktor diantaranya kondisi wabah COVID-19 yang baru berakhir di akhir 2022 yang berimbas pada refocusing anggaran kegiatan.

C. Realisasi Anggaran

Tahun 2021 Kantor Wilayah Kementerian Agama Provinsi Bengkulu mendapatkan Alokasi Anggaran sebesar Rp. 544,340,720,000,- (**Lima Ratus Empat Puluh Empat Milyar Tiga Ratus Empat Puluh Juta Tujuh Ratus Dua Puluh Ribu Rupiah**), dengan realisasi sebesar Rp. 539,991,196,886,- (**Lima Ratus Tiga Puluh Sembilan Milyar Sembilan Ratus Sembilan Puluh Satu Juta Seratus Sembilan Puluh Enam Ribu Delapan Ratus Delapan Puluh Enam Rupiah**).

Dengan rincian realisasi anggaran per-program seperti dalam tabel di bawah ini :

Tabel 3.6
Realisasi Anggaran Per-Program Tahun 2022

No	Program	Anggaran	Realisasi	%
1	Sekretaris Jenderal	Rp. 43,338,998,000	Rp. 43,004,427,401	99.22%



2	Bimbingan Masyarakat Islam	Rp. 102,599,747,000	Rp. 102,057,356,163	99.47%
3	Pendidikan Islam	Rp. 351,295,457,000	Rp. 349,262,353,135	99.33%
4	Bimbingan Masyarakat Kristen	Rp. 2,738,688,000	Rp. 2,635,418,646	96.22%
5	Bimbingan Masyarakat Katolik	Rp. 1,961,174,000	Rp. 1,875,156,633	95.61%
6	Bimbingan Masyarakat Hindu	Rp. 3,212,285,000	Rp. 3,084,323,655	96.01%
7	Bimbingan Masyarakat Buddha	Rp. 2,046,304,000	Rp. 2,039,145,662	99.65%
8	Penyelenggara Haji dan Umroh	Rp. 36,827,375,000	Rp. 36,033,015,773	97.84%
	Jumlah Seluruh	Rp. 544,020,028,000	Rp. 539,989,161,886	99.20%

Indeks kualitas realisasi anggaran per-program tahun 2022 adalah 99.20%, realisasi anggaran terendah adalah program bimbingan masyarakat Khatolik yaitu 95.61%. Dan realisasi tertinggi ada pada program bimbingan masyarakat Buddha yaitu 99.65%



BAB IV PENUTUP

A. Kesimpulan

Dari penjelasan dan data tersebut dapat disimpulkan bahwa :

1. Indeks Kualitas Capaian Kinerja Kantor Wilayah Kementerian Agama Provinsi Bengkulu Tahun 2022 adalah 92,10 % artinya capaian kinerja ini kategori Baik Sekali, sedangkan Indeks kualitas realisasi anggaran per-program tahun 2022 adalah 99.20 % realisasi anggaran program kegiatan pada kantor Wilayah Kementerian Agama Provinsi Bengkulu Tahun 2022 kategori Baik Sekali, walaupun ada beberapa kegiatan yang tidak bisa dilaksanakan karena terjadinya refocusing anggaran akibat wabah COVID-19.
2. Secara umum tujuan, sasaran, program dan kegiatan-kegiatan yang telah dilaksanakan Kantor Wilayah Kementerian Agama Provinsi Bengkulu selama periode Tahun 2022 telah dapat dilaksanakan dengan baik dan lancar, namun demikian hasil yang diperoleh tersebut masih perlu terus ditingkatkan dan dikembangkan.
3. Usaha-usaha terus dilakukan untuk meningkatkan pencapaian visi dan misi melalui peningkatan koordinasi dengan pihak-pihak terkait, terpenuhinya sarana prasarana dan pemberdayaan SDM sehingga tercapai profesionalitas kerja secara dinamis.

B. Saran

1. Diharapkan kepada para pihak terkait untuk selalu memberi motivasi, inovasi dan dorongan dalam bentuk penyiapan data dan informasi terkait dengan penyusunan Laporan Kinerja Instansi Pemerintah ini sehingga Kantor Wilayah Kementerian Agama Provinsi Bengkulu bisa dapat mempertanggung jawabkan seluruh kinerja dan anggaran pada tahun-tahun berikutnya.
2. Laporan Kinerja Instansi Pemerintah Periode Tahun 2022 ini merupakan dokumen pertanggung jawaban kolektif terhadap pelaksanaan kinerja dan anggaran Tahun 2022 sehingga disarankan bahwa perlu diperhatikan dan dibuat setiap semesteran dan akhir tahun sebagai bentuk pertanggung jawaban atas kinerja dan anggaran yang telah kami laksanakan.

Bengkulu, Februari 2023
Kepala Kantor Wilayah
Kementerian Agama Provinsi
Bengkulu

H. Muhammad Abdu



LAMPIRAN - LAMPIRAN



Lampiran I Perjanjian Kinerja Kantor Wilayah Kementerian Agama
Provinsi Bengkulu Tahun 2022



PERJANJIAN KINERJA TAHUN 2022

Dalam rangka mewujudkan manajemen pemerintahan yang efektif, transparan, dan akuntabel, serta berorientasi pada hasil, kami yang bertanda tangan di bawah ini:

Nama : ZAHDI
Jabatan : KEPALA KANTOR WILAYAH KEMENTERIAN AGAMA PROVINSI BENGKULU

selanjutnya disebut pihak pertama

Nama : NIZAR
Jabatan : SEKRETARIS JENDERAL KEMENTERIAN AGAMA RI

selaku atasan langsung pihak pertama, selanjutnya disebut pihak kedua

Pihak pertama berjanji akan mewujudkan target kinerja yang seharusnya sesuai lampiran perjanjian ini, dalam rangka mencapai target kinerja jangka menengah seperti yang telah ditetapkan dalam dokumen perencanaan.

Keberhasilan dan kegagalan pencapaian target kinerja tersebut menjadi tanggung jawab kami.

Pihak kedua akan melakukan supervisi yang diperlukan serta akan melakukan evaluasi terhadap capaian kinerja dari perjanjian ini dan mengambil tindakan yang diperlukan dalam rangka pemberian penghargaan dan sanksi.

Pihak pertama bersedia diblokir anggarannya sebesar 25% apabila sampai akhir triwulan III realisasi anggaran kurang dari 75%.

Pihak Kedua,



NIZAR

Lampung, Desember 2021
Pihak Pertama,

ZAHDI



PERJANJIAN KINERJA
KANTOR WILAYAH KEMENTERIAN AGAMA PROVINSI BENGKULU
TAHUN 2022

No	Sasaran Kegiatan	Indikator Kinerja	Target	
			Volume	Satuan
1	Meningkatnya kualitas kinerja penyuluhan agama	Nilai kinerja penyuluh agama	85	Nilai
		Persentase penyuluh agama yang dibina	97	%
		Jumlah penziar agama yang dibina kompetensi	924	Orang
		Jumlah kelompok binaan penyuluh yang diberdayakan	1250	Kelompok
2	Meningkatnya kualitas pelayanan perlindungan umat beragama dalam hak beragama	Persentase jumlah kasus dalam pelanggaran hak beragama yang diselesaikan	90	%
		Jumlah Aktor kerukunan yang dibina dalam perlindungan hak beragama	75	Orang
		Jumlah desa sadar kerukunan yang dibina dalam perlindungan hak beragama	2	Lokasi
3	Menguatnya peran lembaga agama, organisasi sosial keagamaan, tokoh agama, tokoh masyarakat sebagai perekat persatuan dan kesatuan bangsa	Jumlah lembaga agama, organisasi sosial keagamaan, tokoh agama, tokoh masyarakat yang dibina	333	Lembaga/Orang
		Jumlah forum dialog antar umat beragama yang diselenggarakan	6	Kegiatan
4	Menguatnya Forum Kerukunan Umat Beragama (FKUB)	Persentase Sekber FKUB yang ditingkatkan layanannya melalui BOP	98	%
5	Meningkatnya kualitas pembinaan kerukunan intra umat beragama	Persentase lembaga agama, organisasi sosial keagamaan, tokoh agama, tokoh masyarakat yang dibina kerukunan intra umat beragama	91	%
		Jumlah forum dialog intra umat beragama yang diselenggarakan	7	Kegiatan



6	Meningkatnya kualitas moderasi beragama penyuluh agama	Persentase penyuluh agama yang berwawasan moderat	87	%
7	Meningkatnya pengelolaan rumah ibadah sebagai pusat syiar agama yang toleran	Persentase rumah ibadah yang ramah	65	%
		Persentase pengelola rumah ibadah yang dibina	60	%
8	Meningkatnya kegiatan penyiaran agama di ruang publik	Jumlah siaran keagamaan yang berwawasan moderat di media massa dan ruang publik	3	Konten/Kegiatan
9	Menguatnya muatan moderasi beragama dalam mata pelajaran agama di ruang publik	Persentase siswa di madrasah yang memperoleh pendidikan agama yang bermuatan moderasi beragama	70	%
		Persentase siswa di sekolah umum dan sekolah keagamaan yang memperoleh pendidikan agama yang bermuatan moderasi beragama	69	%
		Persentase guru di madrasah yang dibina dalam moderasi beragama	80	%
		Persentase guru pendidikan agama di sekolah umum dan sekolah keagamaan yang dibina dalam moderasi beragama	76	%
		Persentase pengawas pendidikan agama di madrasah yang dibina dalam moderasi beragama	100	%
		Persentase pengawas pendidikan agama di sekolah umum yang dibina dalam moderasi beragama	93	%
10	Menguatnya peran pendidikan diniyah dan pesantren dalam mengembangkan moderasi beragama Islam	Persentase peningkatan peserta pendidikan diniyah takmilyah dan pendidikan AlQur'an	65	%
11	Menguatnya dialog lintas agama dan budaya	Jumlah dialog lintas agama dan budaya yang diselenggarakan	2	Kegiatan



12	Meningkatnya pelestarian dan optimalisasi produk budaya berbasis agama untuk meningkatkan kesejahteraan umat	Jumlah produk budaya berbasis agama yang memberikan manfaat terhadap kesejahteraan umat (Wisata religi, Situs, Artefak)	5	Unit
13	Meningkatnya Pemanfaatan Perayaan Keagamaan dan Budaya untuk memperkuat toleransi	Jumlah Event Keagamaan dan Budaya yang menumbuhkembangkan sikap toleran	10	Kegiatan
14	Meningkatnya penghormatan atas keragaman budaya yang merupakan wujud dari implementasi pengamalan nilai agama	Jumlah kegiatan ekspresi budaya yang mengandung nilai agama (contoh Pesparawi MTQ, STQ, Ustawa dll)	4	Kegiatan
15	Meningkatnya kualitas sarana pendukung pelayanan keagamaan	Jumlah sarana dan prasarana layanan peribadatan yang disediakan	5	Unit
		Jumlah kitab suci dan buku keagamaan yang disediakan	2500	Exemplar
		Jumlah bimbingan layanan syariah yang disediakan;	50	Layanan
		Jumlah masjid/mushalla yang terfasilitasi pengukuran arah kiblat;	20	Lokasi
16	Meningkatnya kualitas pelayanan nikah / rujuk	Jumlah Pembangunan gedung KUA	5	Lokasi
		Jumlah rehab gedung KUA	4	Lokasi
		Jumlah pengadaan lahan dan sertifikat tanah KUA	5	Lokasi
		Jumlah pengadaan sarana prasarana KUA	52	Lokasi
		Jumlah calon pengantin yang memperoleh fasilitas kursus pra nikah	3,000	Orang
		Jumlah penghulu yang dibina	50	Orang
		Jumlah Buku dan Kartu Nikah yang disediakan	17,500	Dokumen
17	Meningkatnya kualitas pelayanan bimbingan keluarga	Jumlah keluarga yang memperoleh bimbingan keluarga sakinah/kristiani/bahagia/sukinah/ hitta sukhaya	8,556	Keluarga



18	Meningkatnya kualitas pembinaan dan pengawasan penyelenggara ibadah umrah dan penyelenggara ibadah haji khusus	Persentase Penyelenggara Perjalanan Ibadah Umrah yang terbina dan terawasi	100	%
19	Meningkatnya kualitas pelayanan pendaftaran ibadah haji	Persentase pusat layanan haji yang memenuhi standar pelayanan	95	%
		Persentase calon jemaah haji yang batal diberangkatkan pada tahun bersangkutan	5	%
20	Meningkatnya kualitas pelayanan jemaah haji di asrama haji	Persentase asrama haji yang memenuhi standar	100	%
		Persentase pelayanan transportasi jemaah haji yang tepat waktu	100	%
21	Meningkatnya kualitas pembinaan jemaah haji	Persentase jemaah haji yang mengikuti manasik haji	100	%
		Persentase petugas haji yang profesional	100	%
		Persentase pembimbing haji yang bersertifikat	90	%
22	Meningkatnya pengelolaan data dan sistem informasi haji terpadu	Persentase keberlanjutan layanan (Continuity service)	100	%
23	Meningkatnya pengelolaan dan pembinaan pemberdayaan dana zakat	Persentase amil yang memiliki sertifikat kompetensi	95	%
		Persentase lembaga zakat yang dibina	95	%
		Persentase Lembaga Zakat yang terakreditasi sesuai syariah	95	%
24	Meningkatnya pengelolaan aset wakaf	Persentase lembaga wakaf yang dibina	95	%
		Persentase akta ikrar wakaf yang diterbitkan	95	%
		Persentase tanah wakaf yang bersertifikat	95	%
25	Meningkatnya kualitas penerapan kurikulum dan metode pembelajaran inovatif	Persentase Madrasah yang menerapkan metode pembelajaran inovatif dalam kurikulum	80	%



		Persentase sekolah keagamaan yang menerapkan metode pembelajaran inovatif dalam kurikulum;	60	%
26	Meningkatnya kualitas penilaian pendidikan	Persentase guru / ustadz di madrasah/pendidikan keagamaan/sekolah umum yang dinilai kinerjanya sebagai dasar penetapan tunjangan	90	%
		Jumlah penghargaan bagi guru dan tenaga kependidikan pada Madrasah/ Pendidikan keagamaan	3	Penghargaan
27	Meningkatnya penerapan teknologi informasi dan komunikasi dalam sistem pembelajaran	Persentase madrasah/ pendidikan diniyah/muadalah yang menerapkan TIK untuk e-pembelajaran	85	%
		Persentase mata pelajaran yang menggunakan bahan belajar berbasis TIK untuk e-pembelajaran	80	%
28	Meningkatnya kualitas sarana dan prasarana pendidikan	Persentase RA/Pratama Widya Pasraman/Taman Seminari/ Nava Dhammasekha yang memenuhi SPM sarana prasarana	65	%
		Persentase MI/Ula/SDTK/Adhi Widya Pasraman yang memenuhi SPM sarana prasarana	50	%
		Persentase MTs/Wustha/ SMPTK/Madyama Widya Pasraman yang memenuhi SPM sarana prasarana	75	%
		Persentase MA/Ulya/SMTK/ SMAK/Utama Widya Pasraman yang memenuhi SPM sarana prasarana	90	%
29	Meningkatnya pemberian bantuan pendidikan bagi anak kurang mampu, daerah afirmasi, dan	Jumlah siswa MI penerima BOS	10,196	Siswa
		Jumlah siswa MTs penerima BOS	9,796	Siswa



	berbakat	Jumlah siswa MA penerima BOS	5,965	Siswa
		Persentase siswa MI penerima PIP	50	%
		Persentase siswa MTs penerima PIP	60	%
		Persentase siswa MA penerima PIP	73	%
		Persentase Pondok Pesantren yang mendapatkan bantuan operasional	25	%
30	Menguatnya pelayanan 1 Tahun Prasekolah	jumlah siswa RA/Pratama Widya Pasraman/Nava Dhammasekha yang tingkatkan mutunya melalui BOP	5,817	Siswa
31	Meningkatnya kualitas pendidik dan tenaga kependidikan	Persentase Guru/Ustadz pada Madrasah/Pendidikan Keagamaan yang Lulus sertifikasi	20	%
		Persentase tenaga kependidikan Madrasah/Pendidikan Keagamaan yang memperoleh peningkatan kompetensi	25	%
		Persentase Kepala Madrasah yang memperoleh peningkatan kompetensi	35	%
		Persentase Guru Madrasah yang mendapatkan penguatan melalui KKG/MGMO pola PKB dan AKG	50	%
		Persentase Guru Pendidikan Agama Islam yang memperoleh peningkatan kompetensi	75	%
32	Meningkatnya kualitas pendidikan profesi guru melalui peningkatan kualifikasi pendidik	Persentase Guru Madrasah yang mengikuti PPG	20	%
		Persentase Guru Pendidikan Agama Islam yang mengikuti PPG	15	%
		Persentase Guru Pendidikan Agama berkualifikasi minimal S1	80	%



33	Meningkatnya budaya mutu pendidikan	Persentase madrasah/sekolah keagamaan yang menerapkan budaya mutu	100	%
		Persentase siswa/santri madrasah/pendidikan diniyah/PDF/sekolah keagamaan yang mengikuti kompetisi nasional maupun internasional	4	%
34	Meningkatnya budaya belajar dan lingkungan sekolah yang menyenangkan dan bebas dari kekerasan	Persentase Pendidikan Keagamaan yang mengintegrasikan pendidikan karakter dalam pembelajaran	50	%
		Persentase Kepala Madrasah/Pendidikan Keagamaan yang dibina dalam penerapan budaya belajar yang nyaman dan aman	65	%
		Persentase MTs/MA yang mengintegrasikan pendidikan karakter dalam pembelajaran	80	%
		Persentase Madrasah ramah anak	50	%
35	Meningkatnya kepeloporan dan kesukarelawanan pemuda dan pengembangan pendidikan keperamukaan	Jumlah organisasi siswa yang dibina kepeloporan dan kesukarelawanan	1	Kegiatan
		Jumlah gugus pramuka pada madrasah yang dibina	25	Unit
		Jumlah organisasi siswa Pendidikan Keagamaan yang dibina kepeloporan dan kesukarelawanan	1	Kegiatan
		Jumlah gugus pramuka pada Pendidikan Keagamaan yang dibina	10	Unit
36	Menguatnya Pendidikan Agama, nilai toleransi beragama dan budi pekerti dalam sistem pendidikan	Persentase guru pendidikan agama yang dibina dalam mengintegrasikan nilai toleransi beragama dan budi pekerti dalam pendidikan agama	75	%



		Persentase pengawas pendidikan agama yang dibina dalam mensupervisi pelaksanaan pengintegrasian nilai toleransi beragama dan budi pekerti dalam pendidikan agama	70	%
37	Meningkatnya kualitas pengelolaan ASN (pengadaan, penempatan, pembinaan dan pengembangan pegawai)	Persentase dokumen perencanaan ASN yang sesuai kebutuhan satuan kerja	80	%
		Persentase laporan permasalahan kepegawaian di bidang kode etik, disiplin, pemberhentian dan pensiun yang ditindaklanjuti	80	%
		Persentase kesesuaian pemanfaatan hasil assesmen kompetensi dengan jabatan	70	%
		Persentase ASN yang diusulkan mutasi tepat waktu	90	%
		Persentase data ASN yang diupdate	90	%
		Persentase ASN yang memiliki indeks profesional berkategori sedang	65	%
		Persentase layanan administrasi kepegawaian berbasis digital yang mudah diakses	80	%
38	Meningkatnya pengelolaan manajemen keuangan yang tertib sesuai dengan ketentuan	Jumlah laporan keuangan semester I dan semester II yang sesuai standar dan tepat waktu,	2	Laporan
		Persentase satuan kerja yang telah menerapkan Pengendalian Intern Pelaporan Keuangan (PIPK)	100	%
		Persentase realisasi pelaksanaan anggaran yang optimal	100	%



		Persentase Penyelesaian Kerugian Negara pada Kementerian Agama	30	%
39	Meningkatnya pengelolaan BMN yang akuntabel	Persentase nilai Barang Milik Negara yang ditetapkan status penggunaan dan pemanfaatannya	70	%
		Persentase tanah yang bersertifikat	90	%
		Persentase nilai Opname Physic (OP)BMN	80	%
40	Meningkatnya kualitas penataan dan penguatan manajemen organisasi	Persentase satuan organisasi/kerja yang menetapkan dan mengevaluasi standar operasional prosedur berdasarkan peta proses bisnis	50	%
		Persentase Laporan Kinerja satuan organisasi yang dievaluasi	100	%
		Persentase administrasi hasil pengawasan yang ditindaklanjuti	100	%
41	Meningkatnya kualitas penerapan Reformasi Birokrasi	Persentase satuan kerja yang telah dilakukan evaluasi implementasi Reformasi Birokrasi	18	%
		Jumlah satuan kerja yang dibina dalam peningkatan zona integritas	6	Satker
		Jumlah agen perubahan yang dibina untuk mengimplementasikan program kerja	7	Orang
42	Meningkatnya kualitas perencanaan dan anggaran	Persentase output perencanaan yang berbasis data	90	%
		Persentase keselarasan muatan renja dengan renstra	90	%
		Persentase penyerapan anggaran dan pencapaian output belanja	90	%
43	Meningkatnya kualitas pemantauan dan evaluasi perencanaan dan anggaran	Persentase laporan capaian kinerja perencanaan dan anggaran yang berkualitas	95	%



44	Meningkatnya kualitas sarana dan prasarana kantor	Persentase pemenuhan kebutuhan prasarana kantor sesuai standar	80	%
45	Meningkatnya kualitas pengelolaan tata persuratan, arsip	Persentase surat masuk yang ditindaklanjuti secara tepat waktu	95	%
		Persentase dokumen yang dikirim secara elektronik	90	%
46	Meningkatnya kualitas pelayanan umum dan rumah tangga	Persentase kepuasan pelayanan tamu pimpinan	90	%
47	Meningkatnya kualitas layanan hubungan masyarakat dan informasi	Jumlah pemberitaan capaian program dan pelaksanaan kegiatan yang dipublikasi	3,814	Konten/Berita
		Persentase pemberitaan negatif tentang kemenag yang dicounter	2	%
48	Meningkatnya kualitas data dan sistem informasi	Persentase data agama dan pendidikan yang valid, dan reliable	75	%

No	Program dan Kegiatan	Anggaran
1	Program Dukungan Manajemen	65.838.445.000
	2098 Pembinaan Administrasi Hukum dan KLN	51.180.000
	2099 Pembinaan Administrasi Kepegawaian	620.341.000
	2100 Pembinaan Administrasi Keuangan dan BMN	24.282.306.000
	2101 Pembinaan Administrasi Organisasi dan Tata Laksana	449.748.000
	2102 Pembinaan Administrasi Perencanaan	742.179.000
	2103 Pembinaan Administrasi Umum	14.792.351.000
	2106 Pembinaan Adminstrasi Informasi Keagamaan dan Kehumasan	376.999.000
	2125 Dukungan Manajemen dan Pelaksanaan Tugas Teknis Lainnya Bimas Islam	5.419.761.000
	2135 Dukungan Manajemen dan Pelaksanaan Tugas Teknis Lainnya Pendidikan Islam	12.199.019.000
	2138 Dukungan Manajemen dan Pelaksanaan Tugas Teknis Lainnya Bimas Kristen	730.177.000
	2141 Dukungan Manajemen dan Pelaksanaan Tugas Teknis Lainnya Bimas Katolik	604.008.000
	2144 Dukungan Manajemen dan Pelaksanaan Tugas Teknis Lainnya Bimas Hindu	393.000.000
	2144 Dukungan Manajemen dan Pelaksanaan Tugas Teknis Lainnya Bimas Budha	35.000.000
	2150 Dukungan Manajemen dan Pelaksanaan Tugas Teknis Lainnya Penyelenggaraan Haji dan Umrah	3.856.937.000
	5100 Penyelenggaraan Administrasi Perkantoran Pendidikan Bimas Kristen	306.480.000



	5102 Penyelenggaraan Administrasi Perkantoran Pendidikan Bimas Katolik	136.088.000
	5103 Penyelenggaraan Administrasi Perkantoran Pendidikan Bimas Hindu	459.843.000
	5105 Penyelenggaraan Administrasi Perkantoran Pendidikan Bimas Budha	383.028.000
2	Program Kerukunan Umat dan Layanan Kehidupan Beragama	28.212.808.000
	5620 Pembinaan Kerukunan Hidup Umat Beragama	1.023.278.000
	2104 Pengelolaan KUA dan Pembinaan Keluarga Sakinah	1.252.700.000
	2122 Pengelolaan dan Pembinaan Pemberdayaan Zakat dan Wakaf	745.000.000
	2123 Pengelolaan dan Pembinaan Penerangan Agama Islam	809.000.000
	2124 Pengelolaan Urusan Agama Islam dan Pembinaan Syariah	435.000.000
	2137 Pengelolaan dan Pembinaan Urusan Agama Kristen	560.000.000
	2140 Pengelolaan dan Pembinaan Urusan Agama Katolik	360.000.000
	2143 Pengelolaan dan Pembinaan Urusan Agama Hindu	445.330.000
	2145 Pengelolaan dan Pembinaan Urusan Agama Budha	554.000.000
	2126 Pembinaan Umroh dan Haji Khusus	23.500.000
	2147 Pelayanan Haji dalam Negeri	21.580.000.000
	2148 Pembinaan Haji	425.000.000
3	Program Kualitas Pengajaran dan Pembelajaran	16.788.039.000
	2127 Peningkatan Mutu dan Relevansi Pendidikan Agama Islam	2.650.000.000
	2133 Peningkatan Kompetensi dan Profesionalitas Guru dan Tenaga Kependidikan Madrasah	12.689.306.000
	4422 Peningkatan Mutu dan Relevansi Pendidikan Madrasah	622.433.000
	4433 Peningkatan Mutu dan Relevansi Pendidikan Keagamaan Islam	129.000.000
	4434 Peningkatan Mutu dan Relevansi Pendidikan Agama Kristen	152.000.000
	4435 Peningkatan Mutu dan Relevansi Pendidikan Agama Katolik	146.750.000
	4436 Peningkatan Mutu dan Relevansi Pendidikan Agama Hindu	155.000.000
	4437 Peningkatan Mutu dan Relevansi Pendidikan Agama Budha	243.550.000
4	Program PAUD dan Wajib Belajar 12 Tahun	24.075.384.000
	2128 Pengelolaan dan Pembinaan Pendidikan Keagamaan Islam	475.000.000
	2129 Pengelolaan dan Pembinaan Pendidikan Madrasah	23.173.384.000
	2139 Pengelolaan dan Pembinaan Agama Khatolik	10.000.000
	2142 Pengelolaan dan Pembinaan Pendidikan Agama Hindu	380.000.000
	4012 Pengelolaan dan Pembinaan Pendidikan Agama Budha	37.000.000
	Grand Total	134.914.676.000



Sekretaris Jenderal
Kementerian Agama Republik Indonesia

Lampung,
Kepala Kantor Wilayah Kementerian Agama
Provinsi Bengkulu
Zahdi

Lampung, Desember 2021
Kepala Kantor Wilayah Kementerian Agama
Provinsi Bengkulu



Lampiran II Matrik Capaian Kinerja Kantor Wilayah Kementerian Agama Provinsi Bengkulu
Tahun 2022

No	Sasaran Kegiatan	Indikator Kinerja	Target dan Realisasi Tahun 2022		Satuan	Indeks Kualitas
			Target	Realisasi		
1	Meningkatnya kualitas kinerja penyuluhan agama	Nilai kinerja penyuluh agama	85	75	Nilai	88,2
		Persentase penyuluh agama yang dibina	97	76	%	78,4
		Jumlah peniar agama yang dibina kompetensi	924	651	Orang	70,5
		Jumlah kelompok binaan penyuluh yang diberdayakan	1250	1300	Kelompok	104
2	Meningkatnya kualitas pelayanan perlindungan umat beragama dalam hak beragama	Persentase Jumlah kasus pelanggaran hak beragama yang ditindalanjuti	90	100	%	111
		Jumlah aktor kerukunan yang dibina	75	75	%	100
		Jumlah desa sadar kerukunan yang dibina dalam perlindungan hak beragama	2	2	Lokasi	5,5
3	Menguatnya peran lembaga agama, organisasi sosial keagamaan, tokoh agama, tokoh masyarakat sebagai perekat persatuan dan kesatuan bangsa	Jumlah lembaga agama, organisasi sosial keagamaan, tokoh agama, tokoh masyarakat yang dibina	333	318	Lembaga/ Orang	95,5
		Jumlah forum dialog antar umat beragama yang diselenggarakan	6	5	Kegiatan	83,3
4	Menguatnya Forum Kerukunan Umat Beragama (FKUB)	Persentase Sekber FKUB yang ditingkatkan layanannya melalui BOP	98	100	%	102
5	Meningkatnya kualitas pembinaan kerukunan intra umat beragama	Persentase lembaga agama, organisasi sosial keagamaan, tokoh agama, tokoh masyarakat yang dibina kerukunan intra umat beragama	91	90	%	98,6
		Jumlah forum dialog intra umat beragama yang diselenggarakan	7	7	Kegiatan	100
6	Meningkatnya kualitas moderasi beragama penyuluh agama	Persentase penyuluh agama yang berwawasan moderat	87	79	%	86,5



7	Meningkatnya pengelolaan rumah ibadah sebagai pusat syiar agama yang toleran	Persentase rumah ibadah yang ramah	65	65	%	100
		Persentase pengelola rumah ibadah yang dibina	60	60	%	100
8	Meningkatnya kegiatan penyiaran agama di ruang publik	Jumlah siaran keagamaan yang berwawasan moderat di media massa dan ruang publik	3	3	Konten/Ke giatan	100
9	Menguatnya muatan moderasi beragama dalam mata pelajaran agama di ruang publik	Persentase siswa di madrasah yang memperoleh pendidikan agama yang bermuatan moderasi beragama	70	70	%	100
		Persentase siswa di sekolah umum dan sekolah keagamaan yang memperoleh pendidikan agama yang bermuatan moderasi beragama	69	60	%	86,5
		Persentase guru di madrasah yang dibina dalam moderasi beragama	80	80	%	100
		Persentase guru pendidikan agama di sekolah umum dan sekolah keagamaan yang dibina dalam moderasi beragama	76	80	%	105
		Persentase pengawas pendidikan agama di madrasah yang dibina dalam moderasi beragama	100	50	%	50
		Persentase pengawas pendidikan agama di sekolah umum yang dibina dalam moderasi beragama	93	90	%	97,3
10	Menguatnya peran pendidikan diniyah dan pesantren dalam mengembangkan moderasi beragama Islam	Persentase peningkatan peserta pendidikan diniyah takmilyah dan pendidikan AlQur'an	65	50	%	76,9
11	Menguatnya dialog lintas agama dan budaya	Jumlah dialog lintas agama dan budaya yang diselenggarakan	2	1	Kegiatan	50
12	Meningkatnya pelestarian dan optimalisasi produk budaya berbasis agama untuk meningkatkan kesejahteraan umat	Jumlah produk budaya berbasis agama yang memberikan manfaat terhadap kesejahteraan umat (Wisata religi, Situs, Artefak)	5	5	Unit	100



13	Meningkatnya Pemanfaatan Perayaan Keagamaan dan Budaya untuk memperkuat toleransi	Jumlah Event Keagamaan dan Budaya yang menumbuhkembangkan sikap toleran (hari besar keagamaan)	10	10	Kegiatan	100
14	Meningkatnya penghormatan atas keragaman budaya yang merupakan wujud dari implementasi pengamalan nilai agama	Jumlah kegiatan ekspresi budaya yang mengandung nilai agama (contoh Pesparawi MTQ, STQ, Ustawa dll)	4	4	Kegiatan	100
15	Meningkatnya kualitas sarana pendukung pelayanan keagamaan	Jumlah sarana dan prasarana layanan peribadatan yang disediakan	5	11	Unit	100
		Jumlah kitab suci dan buku keagamaan yang disediakan	2500	2500	Exemplar	100
		Jumlah bimbingan layanan syariah yang disediakan;	50	50	Layanan	100
		Jumlah masjid/mushalla yang terfasilitasi pengukuran arah kiblat;	20	15	Lokasi	75
16	Meningkatnya kualitas pelayanan nikah / rujuk	Jumlah Pembangunan gedung KUA	5	5	Lokasi	100
		Jumlah rehab gedung KUA	4	4	Lokasi	100
		Jumlah pengadaan lahan dan sertifikat tanah KUA	5	5	Lokasi	100
		Jumlah pengadaan sarana prasarana KUA	52	52	Lokasi	100
		Jumlah calon pengantin yang memperoleh fasilitas kursus pra nikah	3,000	2,250	Orang	75
		Jumlah Buku dan Kartu Nikah yang disediakan	17,500	15.000	Dokumen	85,7
17	Meningkatnya kualitas pelayanan bimbingan keluarga	Jumlah keluarga yang memperoleh bimbingan keluarga sakinah/kristiani/bahagia /sukinah/ hitta sukhaya	8,555	6,417	Keluarga	75
18	Meningkatnya kualitas pembinaan dan pengawasan penyelenggara ibadah umrah dan penyelenggara ibadah haji khusus	Persentase Penyelenggara Perjalanan Ibadah Umrah yang terbina dan terawasi	100	100	%	100
19	Meningkatnya kualitas pelayanan pendaftaran ibadah	Persentase pusat layanan haji yang memenuhi standar pelayanan	100	100	%	100



	haji	Persentase calon jemaah haji yang batal diberangkatkan pada tahun bersangkutan	5	5	%	100
20	Meningkatnya kualitas pelayanan jemaah haji di asrama haji	Persentase asrama haji yang memenuhi standar	100	100	%	100
21	Meningkatnya kualitas pembinaan jemaah haji	Persentase jemaah haji yang mengikuti manasik haji	100	100	%	100
		Persentase petugas haji yang profesional	100	100	%	100
		Persentase Pembimbing Haji yang bersertifikat	90	90	%	100
22	Meningkatnya pengelolaan data dan sistem informasi haji terpadu	Persentase keberlanjutan layanan (Continuity service)	100	100	%	100
23	Meningkatnya pengelolaan dan pembinaan pemberdayaan dana zakat	Persentase amil yang memiliki sertifikat kompetensi	95	75	%	78,9
		Persentase lembaga zakat yang dibina	95	75	%	78,9
		Persentase Lembaga Zakat yang terakreditasi sesuai syariah	95	95	%	78,9
24	Meningkatnya pengelolaan aset wakaf	Persentase lembaga wakaf yang dibina	95	95	%	78,9
		Persentase akta ikrar wakaf yang diterbitkan	95	95	%	78,9
		Persentase tanah wakaf yang bersertifikat	95	95	%	78,9
25	Meningkatnya kualitas penerapan kurikulum dan metode pembelajaran inovatif	Persentase Madrasah yang menerapkan metode pembelajaran inovatif dalam kurikulum	80	75	%	93,8
		Persentase sekolah keagamaan yang menerapkan metode pembelajaran inovatif dalam kurikulum;	60	60	%	100
26	Meningkatnya kualitas penilaian pendidikan	Persentase guru /ustadz di madrasah/pendidikan keagamaan/sekolah umum yang dinilai kinerjanya sebagai dasar penetapan tunjangan	90	90	%	100
		Jumlah penghargaan bagi guru dan tenaga kependidikan pada Madrasah/Pendidikan Keagamaan	3	3	Penghargaan	100



27	Meningkatnya penerapan teknologi informasi dan komunikasi dalam sistem pembelajaran	Persentase madrasah/ pendidikan diniyah/muadallah yang menerapkan TIK untuk e-pembelajaran	85	85	%	100
		Persentase mata pelajaran yang menggunakan bahan belajar berbasis TIK untuk e-pembelajaran	80	80	%	100
28	Meningkatnya kualitas sarana dan prasarana pendidikan	Persentase RA/Pratama Widya Pasraman/Taman Seminari/ Nava Dhammasekha yang memenuhi SPM sarana prasarana	65	90	%	120
		Persentase MI/Ula/SDTK/Adhi Widya Pasraman yang memenuhi SPM sarana prasarana	50	85	%	120
		Persentase MTs/Wustha/ SMPTK/Madyama Widya Pasraman yang memenuhi SPM sarana prasarana	75	75	%	100
		Persentase MA/Ulya/SMTK/ SMAK/Utama Widya Pasraman yang memenuhi SPM sarana prasarana	90	90	%	100
29	Meningkatnya pemberian bantuan pendidikan bagi anak kurang mampu, daerah afirmasi, dan berbakat	Jumlah siswa MI penerima BOS	10,196	11.739	Siswa	115
		Jumlah siswa MTs penerima BOS	9,796	8,165	Siswa	83
		Jumlah siswa MA penerima BOS	5,965	3.502	Siswa	58.7
		Persentase siswa MI penerima PIP	50	95	%	120
		Persentase siswa MTs penerima PIP	60	52	%	87
		Persentase siswa MA penerima PIP	73	36	%	49
30	Menguatnya pelayanan 1 Tahun Prasekolah	jumlah siswa RA/Pratama Widya Pasraman/Nava Dhammasekha yang tingkatkan mutunya melalui BOP	5,817	5,817	Siswa	100



31	Meningkatnya kualitas pendidik dan tenaga kependidikan	Persentase Guru/Ustadz pada Madrasah/Pendidikan Keagamaan yang Lulus sertifikasi	20	11	%	55
		Persentase tenaga kependidikan Madrasah/Pendidikan Keagamaan yang memperoleh peningkatan kompetensi	25	5	%	20
		Persentase Kepala Madrasah yang memperoleh peningkatan kompetensi	35	8	%	22.9
		Persentase Guru Madrasah yang mendapatkan penguatan melalui KKG/MGMO pola PKB dan AKG	50	46	%	92
		Persentase Guru Pendidikan Agama Islam memperoleh peningkatan kompetensi	75	40	%	53
32	Meningkatnya kualitas pendidikan profesi guru melalui peningkatan kualifikasi pendidik	Persentase Guru Madrasah yang mengikuti PPG	15	15	%	100
		Persentase Guru Pendidikan Agama berkualifikasi minimal S1	100	50	%	50
		Persentase Guru Pendidikan Agama berkualifikasi S1	80	80	%	100
33	Meningkatnya budaya mutu pendidikan	Persentase madrasah/sekolah keagamaan yang menerapkan budaya mutu	100	50	%	50
		Persentase siswa/santri madrasah/pendidikan diniyah/PDF/sekolah keagamaan yang mengikuti kompetisi nasional maupun internasional	4	4	%	100
34	Meningkatnya budaya belajar dan lingkungan sekolah yang menyenangkan dan bebas dari kekerasan	Persentase Pendidikan Keagamaan yang mengintegrasikan pendidikan karakter dalam pembelajaran	50	50	%	100
		Persentase Kepala Madrasah/Pendidikan Keagamaan yang dibina dalam penerapan budaya belajar yang nyaman dan aman	65	55	%	84.6



		Persentase MTs/MA yang mengintegrasikan pendidikan karakter dalam pembelajaran	80	80	%	100
		Persentase Madrasah ramah anak	50	50	%	100
35	Meningkatnya kepeloporan dan kesukarelawanan pemuda dan pengembangan pendidikan keperamukaan	Jumlah organisasi siswa yang dibina kepeloporan dan kesukarelawanan	1	1	Kegiatan	100
		Jumlah gugus pramuka pada madrasah yang dibina	25	25	Unit	100
		Jumlah organisasi siswa Pendidikan keagamaan yang dibina kepeloporan dan kesukarelawanan	1	1	Kegiatan	100
		Jumlah gugus pramuka pada Pendidikan keagamaan yang dibina	10	10	Kegiatan	100
36	Menguatnya Pendidikan Agama, nilai toleransi beragama dan budi pekerti dalam sistem pendidikan	Persentase guru pendidikan agama yang dibina dalam mengintegrasikan nilai toleransi beragama dan budi pekerti dalam pendidikan agama	75	75	%	100
		Persentase pengawas pendidikan agama yang dibina dalam mensupervisi pelaksanaan pengintegrasian nilai toleransi beragama dan budi pekerti dalam pendidikan agama	70	65	%	92.9
37	Meningkatnya kualitas pengelolaan ASN (pengadaan, penempatan, pembinaan dan pengembangan pegawai)	Persentase dokumen perencanaan ASN yang sesuai kebutuhan satuan kerja	80	70	%	87.5
		Persentase laporan permasalahan kepegawaian di bidang abkode etik, disiplin, pemberhentian dan pensiun yang ditandaklanjuti	80	80	%	100
		Persentase kesesuaian pemanfaatan hasil assesmen kompetensi dengan jabatan	70	60	%	85.7
		Persentase ASN yang diusulkan mutasi tepat waktu	90	80	%	88.9
		Persentase data ASN yang diupdate	90	90	%	100



		Persentase ASN yang memiliki Indeks Profesional berkategori sedang	65	60	%	92.3
		Persentase layanan administrasi kepegawaian berbasis digital yang mudah diakses	80	80	%	100
38	Meningkatnya pengelolaan manajemen keuangan yang tertib sesuai dengan ketentuan	Jumlah laporan keuangan semester I dan semester II yang sesuai standar dan tepat waktu,	2	2	Laporan	100
		Persentase satuan kerja yang telah menerapkan Pengendalian Intern Pelaporan Keuangan (PIPK)	100	80	%	80
		Persentase realisasi pelaksanaan anggaran yang optimal	100	100	%	100
		Persentase penyelesaian Kerugian Negara pada Kementerian Agama	30	30	%	100
39	Meningkatnya pengelolaan BMN yang akuntabel	Persentase nilai Barang Milik Negara yang ditetapkan status penggunaan dan pemanfaatannya	70	70	%	100
		Persentase tanah yang bersertifikat	90	80	%	100
		Persentase nilai Opname Physic (OP)BMN	80	80	%	100
40	Meningkatnya kualitas penataan dan penguatan manajemen organisasi	Persentase satuan organisasi/kerja yang menetapkan dan mengevaluasi standar operasional prosedur berdasarkan peta proses bisnis	50	50	%	100
		Persentase Laporan Kinerja satuan organisasi yang dievaluasi	100	100	%	100
		Persentase administrasi hasil pengawasan yang ditindaklanjuti	100	100	%	100
41	Meningkatnya kualitas penerapan Reformasi Birokrasi	Persentase satuan kerja yang telah dilakukan evaluasi implementasi Reformasi Birokrasi	18	10	Satker	55
		Jumlah satuan kerja yang dibina dalam peningkatan zona integritas	6	6	Satker	100
		Jumlah agen perubahan yang dibina untuk mengimplementasikan program kerja	7	7	Orang	100



42	Meningkatnya kualitas perencanaan dan anggaran	Persentase output perencanaan yang berbasis data	90	80	%	88
		Persentase keselarasan muatan renja dengan renstra	90	75	%	83
		Persentase penyerapan anggaran dan pencapaian output belanja	90	80	%	88
43	Meningkatnya kualitas pemantauan dan evaluasi perencanaan dan anggaran	Persentase laporan capaian kinerja perencanaan dan anggaran yang berkualitas	95	80	%	84.2
44	Meningkatnya kualitas sarana dan prasarana kantor	Persentase pemenuhan kebutuhan prasarana kantor sesuai standar	80	80	%	100
45	Meningkatnya kualitas pengelolaan tata persuratan, arsip dan	Persentase surat masuk yang ditindaklanjuti secara tepat waktu	95	90	%	94.7
		Persentase dokumen yang dikirim secara elektronik	90	50	%	55
46	Meningkatnya kualitas pelayanan umum dan rumah tangga	Persentase kepuasan pelayanan tamu pimpinan	90	75	%	83
47	Meningkatnya kualitas layanan hubungan masyarakat dan informasi	Jumlah pemberitaan capaian program dan pelaksanaan kegiatan yang dipublikasi	3,814	1,958	Konten/Be rita	63
		Persentase pemberitaan negatif tentang kemenag yang dicounter	80	80	%	100
48	Meningkatnya kualitas data dan sistem informasi	Persentase data agama dan pendidikan yang valid, dan reliable	80	80	%	100
GRAND TOTAL						11,052
RERATA CAPAIAN KINERJA (INDEKS KUALITAS 120 IK)						92.10 %



Lampiran III Matrik Realisasi Anggaran Tahun 2022

NO	SATKER	BELANJA PEGAWAI			BELANJA BARANG			BELANJA MODAL			TOTAL			%
		PAGU	REALISASI	SISA	PAGU	REALISASI	SISA	PAGU	REALISASI	SISA	PAGU	REALISASI	SISA	
1	SEKRETARIAT JENDERAL (01)	26.241.875.000	25.943.857.858	298.017.142	14.605.138.000	14.573.732.242	31.405.758	2.491.985.000	2.486.837.301	5.147.699	43.338.998.000	43.004.427.401	334.570.599	(99,22 %)
2	BIMAS ISLAM (03)	75.681.932.000	75.428.981.556	252.950.444	19.557.815.000	19.274.625.663	283.189.337	7.360.000.000	7.353.748.944	6.251.056	102.599.747.000	102.057.356.163	542.390.837	(99,47 %)
3	PENDIDIKAN ISLAM (04)	270.839.526.000	268.901.849.398	1.937.676.602	54.453.587.000	54.080.191.204	373.395.796	26.323.036.000	26.280.312.533	42.723.467	351.616.149.000	349.262.353.135	2.353.795.865	(99,33 %)
4	BIMAS KRISTEN (05)	1.883.688.000	1.792.959.754	90.728.246	665.000.000	654.228.110	10.771.890	190.000.000	188.230.600	1.769.400	2.738.688.000	2.635.418.464	103.269.536	(96,22 %)
5	BIMAS KATOLIK (06)	1.350.814.000	1.267.629.943	83.184.057	556.511.000	553.677.690	2.833.310	53.849.000	53.849.000	-	1.961.174.000	1.875.156.633	86.017.367	(95,61 %)
6	BIMAS HINDU (07)	2.109.706.000	1.984.820.212	124.885.788	1.084.579.000	1.081.503.443	3.075.557	18.000.000	18.000.000	-	3.212.285.000	3.084.323.655	127.961.345	(96,01 %)
7	BIMAS BUDDHA (08)	1.230.804.000	1.224.148.342	6.655.658	780.500.000	780.062.300	437.700	35.000.000	34.935.020	64.980	2.046.304.000	2.039.145.662	7.158.338	(99,65 %)
8	PENYELENGGA RA HAJI & UMRAH (09)	6.184.118.000	5.870.977.665	313.140.335	4.912.028.000	4.712.239.792	199.788.208	25.731.229.000	25.449.798.316	281.430.684	36.827.375.000	36.033.015.773	794.359.227	(97,84 %)
	Jumlah	385.522.463.000	382.415.224.728	3.107.238.272	96.615.158.000	95.710.260.444	904.897.556	62.203.099.000	61.865.711.714	337.387.286	544.340.720.000	539.991.196.886	4.349.523.114	(99,20 %)

1. Program Sekretariat Jenderal

NO	SATKER	BELANJA PEGAWAI			BELANJA BARANG			BELANJA MODAL			TOTAL			%
		PAGU	REALISASI	SISA	PAGU	REALISASI	SISA	PAGU	REALISASI	SISA	PAGU	REALISASI	SISA	
1	260910 KANTOR KEMENTERIAN AGAMA KAB. BENGKULU TENGAH	1.546.822.000	1.543.552.761	3.269.239	983.438.000	983.415.000	23.000	220.000.000	220.000.000	-	2.750.260.000	2.746.967.761	3.292.239	(99,88 %)
2	423390 KANWIL KEMENTERIAN AGAMA PROP. BENGKULU	8.320.266.000	8.106.256.9	214.009.0	5.677.428.0	5.656.864.36	20.563.63	1.126.700.	1.124.358.	2.341.9	15.124.394.	14.887.479.	236.914.5	(98,43 %)



			89	11	00	1	9	000	051	49	000	401	99	
3	423404 KANTOR KEMENTERIAN AGAMA KOTA BENGKULU	3.990.396.000	3.977.126.204	13.269.796	770.046.000	764.732.722	5.313.278	150.000.000	148.819.750	1.180.250	4.910.442.000	4.890.678.676	19.763.324	(99.60%)
4	423435 KANTOR KEMENTERIAN AGAMA KAB. BENGKULU UTARA	1.820.181.000	1.792.157.470	28.023.530	905.558.000	905.557.650	350	200.000.000	200.000.000	-	2.925.739.000	2.897.715.120	28.023.880	(99.04%)
5	423441 KANTOR KEMENTERIAN AGAMA KAB. BENGKULU SELATAN	1.913.219.000	1.909.617.709	3.601.291	893.337.000	893.334.431	2.569	49.940.000	49.940.000	-	2.856.496.000	2.852.892.140	3.603.860	(99.87%)
6	423450 KANTOR KEMENTERIAN AGAMA KAB. REJANG LEBONG	2.317.772.000	2.314.579.513	3.192.487	910.206.000	908.317.056	1.888.944	149.650.000	149.150.000	500.000	3.377.628.000	3.372.046.569	5.581.431	(99.83%)
7	506616 KANTOR KEMENTERIAN AGAMA KAB. LEBONG	799.463.000	799.211.022	251.978	804.555.000	802.164.052	2.390.948	50.000.000	49.610.000	390.000	1.654.018.000	1.650.985.074	3.032.926	(99.82%)
8	506622 KANTOR KEMENTERIAN AGAMA KAB. KEPAHIANG	1.615.708.000	1.612.144.571	3.563.429	974.588.000	974.331.913	256.087	48.000.000	47.978.000	22.000	2.638.296.000	2.634.454.484	3.841.516	(99.85%)
9	663981 KANTOR KEMENTERIAN AGAMA KAB. SELUMA	1.494.465.000	1.486.216.074	8.248.926	775.018.000	774.976.484	41.516	150.000.000	149.517.000	483.000	2.419.483.000	2.410.709.558	8.773.442	(99.64%)
10	663995 KANTOR KEMENTERIAN AGAMA KAB. KAUR	1.036.327.000	1.020.232.824	16.094.176	894.736.000	894.563.242	172.758	100.000.000	99.770.000	230.000	2.031.063.000	2.014.566.066	16.496.934	(99.19%)
11	663974 KANTOR KEMENTERIAN AGAMA KAB. MUKO-MUKO	1.387.256.000	1.382.762.721	4.493.279	1.016.228.000	1.015.475.331	752.669	247.695.000	247.694.500	500	2.651.179.000	2.645.932.552	5.246.448	(99.80%)
	<i>Jumlah</i>	26.241.875.000	25.943.857.858	298.017.142	14.605.138.000	14.573.732.242	31.405.758	2.491.985.000	2.486.837.301	5.147.699	43.338.998.000	43.004.427.401	334.570.599	(99.22%)

2. Program Bimbingan Masyarakat Islam

NO	SATKER	BELANJA PEGAWAI			BELANJA BARANG			BELANJA MODAL			TOTAL			%
		PAGU	REALISASI	SISA	PAGU	REALISASI	SISA	PAGU	REALISASI	SISA	PAGU	REALISASI	SISA	
1	260912 KANTOR KEMENTERIAN AGAMA KABUPATEN BENGKULU TENGAH	6.194.657.000	6.171.865.062	22.791.938	1.596.050.000	1.595.810.200	239.800	1.420.000.000	1.419.532.268	467.732	9.210.707.000	9.187.207.530	23.499.470	(99.74%)
2	423393 KANWIL KEMENTERIAN AGAMA PROP. BENGKULU	3.932.214.	3.890.225.	41.988.2	2.833.407.	2.803.259.	30.147.15	38.000.000	37.800.000	200.000	6.803.621.0	6.731.285.6	72.335.3	(98.94%)



		000	765	35	000	844	6				00	09	91	
3	423405 KANTOR KEMENTERIAN AGAMA KOTA BENGKULU	18.188.638.000	18.180.559.243	8.078.757	1.294.141.000	1.254.090.342	40.050.658	1.500.000.000	1.495.774.000	4.226.000	20.982.779.000	20.930.423.585	52.355.415	(99.75%)
4	423436 KANTOR KEMENTERIAN AGAMA KAB. BENGKULU UTARA	8.487.678.000	8.433.834.948	53.843.052	2.670.975.000	2.666.674.000	4.301.000	1.500.000.000	1.499.155.580	844.420	12.658.653.000	12.599.664.528	58.988.472	(99.53%)
5	423443 KANTOR KEMENTERIAN AGAMA KAB. BENGKULU SELATAN	6.171.645.000	6.143.308.781	28.336.219	1.333.850.000	1.315.849.126	18.000.874	15.000.000	14.900.000	100.000	7.520.495.000	7.474.057.907	46.437.093	(99.38%)
6	423451 KANTOR KEMENTERIAN AGAMA KAB. REJANG LEBONG	9.328.053.000	9.308.098.791	19.954.209	1.731.267.000	1.697.119.854	34.147.146	5.000.000	5.000.000	-	11.064.320.000	11.010.218.645	54.101.355	(99.51%)
7	506617 KANTOR KEMENTERIAN AGAMA KAB. LEBONG	3.737.678.000	3.734.452.688	3.225.312	1.161.936.000	1.137.718.167	24.217.833	1.427.000.000	1.426.986.614	13.386	6.326.614.000	6.299.157.469	27.456.531	(99.57%)
8	506623 KANTOR KEMENTERIAN AGAMA KAB. KEPAHANG	4.345.152.000	4.336.031.663	9.120.337	1.120.125.000	1.117.858.498	2.266.502	1.425.000.000	1.424.600.482	399.518	6.890.277.000	6.878.490.643	11.786.357	(99.83%)
9	663982 KANTOR KEMENTERIAN AGAMA KAB. SELUMA	4.959.817.000	4.923.619.080	36.197.920	1.950.600.000	1.932.240.552	18.359.448	20.000.000	20.000.000	-	6.930.417.000	6.875.859.632	54.557.368	(99.21%)
10	663996 KANTOR KEMENTERIAN AGAMA KAB. KAUR	4.475.473.000	4.458.061.140	17.411.860	1.766.000.000	1.734.471.080	31.528.920	5.000.000	5.000.000	-	6.246.473.000	6.197.532.220	48.940.780	(99.22%)
11	663975 KANTOR KEMENTERIAN AGAMA KAB. MUKO-MUKO	5.860.927.000	5.848.924.395	12.002.605	2.099.464.000	2.019.534.000	79.930.000	5.000.000	5.000.000	-	7.965.391.000	7.873.458.395	91.932.605	(98.85%)
	Jumlah	75.681.932.000	75.428.981.556	252.950.444	19.557.815.000	19.274.625.663	283.189.337	7.360.000.000	7.353.748.944	6.251.056	102.599.747.000	102.057.356.163	542.390.837	(99.47%)

3. Program Pendidikan Islam

NO	SATKER	BELANJA PEGAWAI			BELANJA BARANG			BELANJA MODAL			TOTAL			%
		PAGU	REALISASI	SISA	PAGU	REALISASI	SISA	PAGU	REALISASI	SISA	PAGU	REALISASI	SISA	
1	260913 KANTOR KEMENTERIAN AGAMA KAB. BENGKULU TENGAH	17.169.244.000	17.164.974.631	4.269.369	1.621.900.000	1.621.039.400	860.600	35.000.000	35.000.000	-	18.826.144.000	18.821.014.031	5.129.969	(99.97%)
2	260919 MAN INSAN CENDEKIA BENGKULU TENGAH	1.393.172.000	1.392.316.939	855.061	3.967.744.000	3.958.479.720	9.264.280	1.355.242.000	1.355.239.400	2.600	6.716.158.000	6.706.036.059	10.121.941	(99.85%)



3	309768 MADRASAH TSANAWIYAH NEGERI 1 BENGKULU SELATAN	2.309.239.000	2.303.976.862	5.262.138	329.270.000	329.269.500	500	59.000.000	59.000.000	-	2.697.509.000	2.692.246.362	5.262.638	(99.80%)
4	309772 MADRASAH ALIYAH NEGERI BENGKULU SELATAN	3.449.398.000	3.445.218.546	4.179.454	507.360.000	507.314.000	46.000	94.900.000	94.836.000	64.000	4.051.658.000	4.047.368.546	4.289.454	(99.89%)
5	423394 KANWIL KEMENTERIAN AGAMA PROP. BENGKULU	25.568.743.000	24.828.146.034	740.596.966	8.317.143.000	8.208.696.206	108.446.794	19.945.184.000	19.913.889.333	31.294.667	53.831.070.000	52.950.731.573	880.338.427	(98.36%)
6	423406 KANTOR KEMENTERIAN AGAMA KOTA BENGKULU	33.911.982.000	33.614.077.090	297.904.910	2.365.066.000	2.228.568.172	136.497.828	339.500.000	336.800.350	2.699.650	36.616.548.000	36.179.445.612	437.102.388	(98.81%)
7	423410 MADRASAH ALIYAH NEGERI 1 KOTA BENGKULU	9.681.083.000	9.635.079.821	46.003.179	1.657.680.000	1.654.512.701	3.167.299	244.400.000	244.181.100	218.900	11.583.163.000	11.533.773.622	49.389.378	(99.57%)
8	423429 MADRASAH TSANAWIYAH NEGERI 1 KOTA BENGKULU	9.151.103.000	9.148.063.794	3.039.206	911.510.000	905.225.740	6.284.260	200.000.000	199.591.350	408.650	10.262.613.000	10.252.880.884	9.732.116	(99.91%)
9	423437 KANTOR KEMENTERIAN AGAMA KAB. BENGKULU UTARA	14.836.403.000	14.393.246.094	443.156.906	944.710.000	931.097.550	13.612.450	90.500.000	90.500.000	-	15.871.613.000	15.414.843.644	456.769.356	(97.12%)
10	423444 KANTOR KEMENTERIAN AGAMA KAB. BENGKULU SELATAN	14.405.641.000	14.332.282.270	73.358.730	1.665.287.000	1.664.436.891	850.109	120.400.000	120.200.000	200.000	16.191.328.000	16.116.919.161	74.408.839	(99.54%)
11	554066 MADRASAH TSANAWIYAH NEGERI 2 BENGKULU SELATAN	1.504.790.000	1.469.207.314	35.582.686	469.960.000	469.559.000	401.000	118.000.000	118.000.000	-	2.092.750.000	2.056.766.314	35.983.686	(98.28%)
12	576232 MADRASAH ALIYAH NEGERI 1 BENGKULU UTARA	3.389.163.000	3.387.855.253	1.307.747	721.440.000	721.434.800	5.200	51.600.000	51.600.000	-	4.162.203.000	4.160.890.053	1.312.947	(99.97%)
13	597579 MADRASAH TSANAWIYAH NEGERI 1 BENGKULU UTARA	2.832.075.000	2.754.317.812	77.757.188	662.295.000	660.934.000	1.361.000	60.000.000	60.000.000	-	3.554.370.000	3.475.251.812	79.118.188	(97.77%)
14	597590 MADRASAH TSANAWIYAH NEGERI 1 BENGKULU TENGAH	1.335.541.000	1.334.833.165	707.835	307.725.000	305.170.000	2.555.000	21.200.000	21.200.000	-	1.664.466.000	1.661.203.165	3.262.835	(99.80%)
15	661253 MADRASAH TSANAWIYAH NEGERI 2 KOTA BENGKULU	7.147.910.000	7.146.820.557	1.089.443	839.370.000	839.200.261	169.739	150.000.000	150.000.000	-	8.137.280.000	8.136.020.818	1.259.182	(99.98%)
16	661260 MADRASAH TSANAWIYAH NEGERI 2 BENGKULU UTARA	2.127.901.000	2.125.664.774	2.236.226	552.450.000	552.437.722	12.278	100.500.000	100.500.000	-	2.780.851.000	2.778.602.496	2.248.504	(99.92%)
17	661274 MADRASAH TSANAWIYAH NEGERI 2 BENGKULU TENGAH	1.466.362.000	1.465.849.930	512.070	278.880.000	278.726.000	154.000	6.000.000	5.914.000	86.000	1.751.242.000	1.750.489.930	752.070	(99.96%)



18	662148 MADRASAH ALIYAH NEGERI 2 KOTA BENGKULU	8.343.394.000	8.328.734.276	14.659.724	1.407.520.000	1.397.552.390	9.967.610	477.500.000	475.942.000	1.558.000	10.228.414.000	10.202.228.666	26.185.334	(99.74%)
19	674394 MADRASAH TSANAWIYAH NEGERI 3 BENGKULU SELATAN	1.238.090.000	1.238.069.819	20.181	341.796.000	337.476.000	4.320.000	-	-	-	1.579.886.000	1.575.545.819	4.340.181	(99.73%)
20	676519 MADRASAH TSANAWIYAH NEGERI 3 BENGKULU UTARA	881.921.000	862.567.207	19.353.793	516.250.000	516.000.000	250.000	-	-	-	1.398.171.000	1.378.567.207	19.603.793	(98.60%)
21	680303 MADRASAH ALIYAH NEGERI 2 BENGKULU UTARA	1.309.997.000	1.308.838.406	1.158.594	316.354.000	316.354.000	-	10.000.000	9.993.600	6.400	1.636.351.000	1.635.186.006	1.164.994	(99.93%)
22	423452 KANTOR KEMENTERIAN AGAMA KAB. REJANG LEBONG	19.264.834.000	19.263.658.406	1.175.594	1.459.440.000	1.446.900.640	12.539.360	362.000.000	361.175.000	825.000	21.086.274.000	21.071.734.046	14.539.954	(99.93%)
23	423466 MADRASAH TSANAWIYAH NEGERI 2 LEBONG	670.710.000	670.703.849	6.151	193.910.000	193.895.810	14.190	4.860.000	4.860.000	-	869.480.000	869.459.659	20.341	(100.00%)
24	423472 MADRASAH TSANAWIYAH NEGERI 1 LEBONG	1.285.458.000	1.284.182.424	1.275.576	640.800.000	640.669.718	130.282	31.500.000	31.500.000	-	1.957.758.000	1.956.352.142	1.405.858	(99.93%)
25	423497 MADRASAH ALIYAH NEGERI REJANG LEBONG	4.609.411.000	4.603.327.885	6.083.115	1.550.696.000	1.542.962.709	7.733.291	120.000.000	119.950.000	50.000	6.280.107.000	6.266.240.594	13.866.406	(99.78%)
26	506618 KANTOR KEMENTERIAN AGAMA KAB. LEBONG	6.175.845.000	6.175.084.859	760.141	1.074.400.000	1.070.632.434	3.767.566	65.100.000	64.381.000	719.000	7.315.345.000	7.310.098.293	5.246.707	(99.93%)
27	575155 MADRASAH TSANAWIYAH NEGERI 2 REJANG LEBONG	849.099.000	843.848.978	5.250.022	387.460.000	387.398.600	61.400	-	-	-	1.236.559.000	1.231.247.578	5.311.422	(99.57%)
28	575162 MADRASAH TSANAWIYAH NEGERI 1 REJANG LEBONG	852.278.000	852.263.315	14.685	405.280.000	404.191.000	1.089.000	26.500.000	26.500.000	-	1.284.058.000	1.282.954.315	1.103.685	(99.91%)
29	662152 MADRASAH ALIYAH NEGERI 1 LEBONG	873.771.000	873.762.071	8.929	378.299.000	378.226.976	72.024	25.260.000	25.260.000	-	1.277.330.000	1.277.249.047	80.953	(99.99%)
30	675080 MADRASAH ALIYAH NEGERI 2 LEBONG	1.127.022.000	1.126.763.334	258.666	387.968.000	387.601.036	366.964	-	-	-	1.514.990.000	1.514.364.370	625.630	(99.96%)
31	308000 MADRASAH ALIYAH NEGERI 1 KEPAHANG	2.407.494.000	2.394.297.545	13.196.455	488.000.000	486.208.800	1.791.200	16.000.000	15.500.000	500.000	2.911.494.000	2.896.006.345	15.487.655	(99.47%)
32	309789 MADRASAH TSANAWIYAH NEGERI 2 KEPAHANG	3.608.207.000	3.608.192.304	14.696	666.015.000	660.930.500	5.084.500	83.200.000	83.200.000	-	4.357.422.000	4.352.322.804	5.099.196	(99.88%)



33	423481 MADRASAH TSANAWIYAH NEGERI 1 KEPAHANG	3.421.091.000	3.419.730.683	1.360.317	804.100.000	800.892.700	3.207.300	12.000.000	12.000.000	-	4.237.191.000	4.232.623.383	4.567.617	(99.89%)
34	506624 KANTOR KEMENTERIAN AGAMA KAB. KEPAHANG	10.236.625.000	10.230.378.501	6.246.499	1.915.066.000	1.914.287.160	778.840	145.310.000	145.278.200	31.800	12.297.001.000	12.289.943.861	7.057.139	(99.94%)
35	554141 MADRASAH ALIYAH NEGERI 2 KEPAHANG	3.574.499.000	3.574.478.058	20.942	1.151.921.000	1.151.740.400	180.600	3.500.000	3.500.000	-	4.729.920.000	4.729.718.458	201.542	(100.00%)
36	681113 MADRASAH TSANAWIYAH NEGERI 3 KEPAHANG	819.340.000	819.326.557	13.443	190.030.000	190.030.000	-	-	-	-	1.009.370.000	1.009.356.557	13.443	(100.00%)
37	575141 MADRASAH TSANAWIYAH NEGERI 1 SELUMA	1.640.826.000	1.640.812.557	13.443	382.030.000	375.880.000	6.150.000	10.000.000	10.000.000	-	2.032.856.000	2.026.692.557	6.163.443	(99.70%)
38	597562 MADRASAH TSANAWIYAH NEGERI 2 SELUMA	1.516.282.000	1.504.207.413	12.074.587	699.000.000	699.000.000	-	20.000.000	20.000.000	-	2.235.282.000	2.223.207.413	12.074.587	(99.46%)
39	661281 MADRASAH TSANAWIYAH NEGERI 3 SELUMA	628.379.000	627.191.880	1.187.120	405.700.000	401.551.000	4.149.000	-	-	-	1.034.079.000	1.028.742.880	5.336.120	(99.48%)
40	663983 KANTOR KEMENTERIAN AGAMA KAB. SELUMA	9.943.608.000	9.942.808.405	799.595	1.691.240.000	1.685.486.530	5.753.470	174.000.000	173.922.600	77.400	11.808.848.000	11.802.217.535	6.630.465	(99.94%)
41	675073 MADRASAH ALIYAH NEGERI SELUMA KAB. SELUMA	1.898.320.000	1.898.302.734	17.266	456.630.000	456.561.000	69.000	57.950.000	57.950.000	-	2.412.900.000	2.412.813.734	86.266	(100.00%)
42	681087 MADRASAH TSANAWIYAH NEGERI 4 SELUMA	523.139.000	521.004.113	2.134.887	188.520.000	184.360.000	4.160.000	-	-	-	711.659.000	705.364.113	6.294.887	(99.12%)
43	426160 MADRASAH TSANAWIYAH NEGERI 1 KAUR	1.187.235.000	1.186.791.009	443.991	515.890.000	515.890.000	-	80.000.000	80.000.000	-	1.783.125.000	1.782.681.009	443.991	(99.98%)
44	575134 MADRASAH TSANAWIYAH NEGERI 2 KAUR	1.154.922.000	1.153.090.438	1.831.562	332.150.000	332.150.000	-	-	-	-	1.487.072.000	1.485.240.438	1.831.562	(99.88%)
45	597605 MADRASAH ALIYAH NEGERI KAUR	1.561.712.000	1.537.998.554	23.713.446	571.079.000	569.883.800	1.195.200	115.500.000	115.500.000	-	2.248.291.000	2.223.382.354	24.908.646	(98.89%)
46	663997 KANTOR KEMENTERIAN AGAMA KAB. KAUR	6.134.138.000	6.125.034.916	9.103.084	1.506.560.000	1.503.105.404	3.454.596	346.900.000	346.078.000	822.000	7.987.598.000	7.974.218.320	13.379.680	(99.83%)
47	674402 MADRASAH TSANAWIYAH NEGERI 3 KAUR	646.071.000	642.957.711	3.113.289	285.604.000	285.604.000	-	-	-	-	931.675.000	928.561.711	3.113.289	(99.67%)



48	676523 MADRASAH TSANAWIYAH NEGERI 4 KAUR	715.789.000	681.367.530	34.421.470	260.438.000	258.083.000	2.355.000	-	-	-	976.227.000	939.450.530	36.776.470	(96.23%)
49	681109 MADRASAH TSANAWIYAH NEGERI 5 KAUR	1.006.900.000	1.006.051.914	848.086	403.950.000	403.201.100	748.900	43.850.000	43.850.000	-	1.454.700.000	1.453.103.014	1.596.986	(99.89%)
50	537592 MADRASAH TSANAWIYAH NEGERI 1 MUKOMUKO	1.961.168.000	1.961.151.931	16.069	581.328.000	581.185.370	142.630	81.890.000	81.869.000	21.000	2.624.386.000	2.624.206.301	179.699	(99.99%)
51	575120 MADRASAH TSANAWIYAH NEGERI 2 MUKO-MUKO	1.946.502.000	1.942.889.663	3.612.337	895.040.000	895.008.610	31.390	122.500.000	122.422.000	78.000	2.964.042.000	2.960.320.273	3.721.727	(99.87%)
52	597583 MADRASAH TSANAWIYAH NEGERI 3 MUKO-MUKO	985.637.000	985.395.349	241.651	370.970.000	370.825.750	144.250	44.000.000	44.000.000	-	1.400.607.000	1.400.221.099	385.901	(99.97%)
53	597612 MADRASAH ALIYAH NEGERI 1 MUKOMUKO	1.352.501.000	1.350.836.422	1.664.578	683.750.000	683.638.536	111.464	425.700.000	424.326.000	1.374.000	2.461.951.000	2.458.800.958	3.150.042	(99.87%)
54	662169 MADRASAH ALIYAH NEGERI 2 MUKO-MUKO	1.264.849.000	1.264.687.874	161.126	368.705.000	364.436.255	4.268.745	35.000.000	35.000.000	-	1.668.554.000	1.664.124.129	4.429.871	(99.73%)
55	663976 KANTOR KEMENTERIAN AGAMA KAB. MUKO-MUKO	9.439.648.000	9.439.093.338	554.662	2.403.652.000	2.401.324.090	2.327.910	296.590.000	294.903.600	1.686.400	12.139.890.000	12.135.321.028	4.568.972	(99.96%)
56	676497 MADRASAH TSANAWIYAH NEGERI 4 MUKO-MUKO	720.191.000	720.157.760	33.240	309.465.000	309.460.223	4.777	5.000.000	5.000.000	-	1.034.656.000	1.034.617.983	38.017	(100.00%)
57	676502 MADRASAH TSANAWIYAH NEGERI 5 MUKO-MUKO	696.388.000	663.769.569	32.618.431	494.150.000	494.142.000	8.000	63.000.000	63.000.000	-	1.253.538.000	1.220.911.569	32.626.431	(97.40%)
58	681091 MADRASAH TSANAWIYAH NEGERI 6 MUKO-MUKO	686.485.000	686.108.955	376.045	252.641.000	249.362.000	3.279.000	27.000.000	27.000.000	-	966.126.000	962.470.955	3.655.045	(99.62%)
	Jumlah	270.839.526.000	268.901.849.398	1.937.676.602	54.453.587.000	54.080.191.204	373.395.796	26.323.036.000	26.280.312.533	42.723.467	351.616.149.000	349.262.353.135	2.353.795.865	(99.33%)

4. Program Bimbingan Masyarakat Kristen

NO	SATKER	BELANJA PEGAWAI			BELANJA BARANG			BELANJA MODAL			TOTAL			%
		PAGU	REALISASI	SISA	PAGU	REALISASI	SISA	PAGU	REALISASI	SISA	PAGU	REALISASI	SISA	
1	423395 KANWIL KEMENTERIAN AGAMA PROP. BENGKULU	1.078.217.000	1.054.230.964	23.986.036	544.380.000	533.647.110	10.732.890	126.000.000	124.235.000	1.765.000	1.748.597.000	1.712.113.074	36.483.926	(97.91%)



2	423407 KANTOR KEMENTERIAN AGAMA KOTA BENGKULU	419.548.00 0	381.689.31 2	37.858.6 88	25.000.00 0	24.998.00 0	2.000	15.500.00 0	15.495.60 0	4.400	460.048.00 0	422.182.91 2	37.865.08 8	(91.77 %)
3	423453 KANTOR KEMENTERIAN AGAMA KAB. REJANG LEBONG	255.159.00 0	238.543.52 3	16.615.4 77	53.100.00 0	53.100.00 0	-	15.500.00 0	15.500.00 0	-	323.759.00 0	307.143.52 3	16.615.47 7	(94.87 %)
4	260841 KANTOR KEMENTERIAN AGAMA KAB.KEPAHIANG	130.764.00 0	118.495.95 5	12.268.0 45	42.520.00 0	42.483.00 0	37.000	33.000.00 0	33.000.00 0	-	206.284.00 0	193.978.95 5	12.305.04 5	(94.03 %)
	Jumlah	1.883.688.0 00	1.792.959.7 54	90.728.2 46	665.000.0 00	654.228.1 10	10.771.890	190.000.0 00	188.230.6 00	1.769.400	2.738.688.0 00	2.635.418.4 64	103.269.5 36	(96.22 %)

5. Program Bimbingan Masyarakat Katolik

NO	SATKER	BELANJA PEGAWAI			BELANJA BARANG			BELANJA MODAL			TOTAL			%
		PAGU	REALISASI	SISA	PAGU	REALISASI	SISA	PAGU	REALISASI	SISA	PAGU	REALISASI	SISA	
1	423396 KANWIL KEMENTERIAN AGAMA PROP. BENGKULU	816.333.000	772.067.002	44.265.99 8	443.004.00 0	440.282.25 0	2.721.75 0	20.389.00 0	20.389.00 0	-	1.279.726.0 00	1.232.738.2 52	46.987.74 8	(96.33 %)
2	423408 KANTOR KEMENTERIAN AGAMA KOTA BENGKULU	273.000.000	249.901.574	23.098.42 6	12.275.000	12.270.200	4.800	10.000.00 0	10.000.00 0	-	295.275.000	272.171.774	23.103.22 6	(92.18 %)
3	423445 KANTOR KEMENTERIAN AGAMA KAB. BENGKULU SELATAN	126.164.000	121.832.431	4.331.569	15.232.000	15.156.000	76.000	14.000.00 0	14.000.00 0	-	155.396.000	150.988.431	4.407.569	(97.16 %)
4	506619 KANTOR KEMENTERIAN AGAMA KAB. LEBONG	135.317.000	123.828.936	11.488.06 4	86.000.000	85.969.240	30.760	9.460.000	9.460.000	-	230.777.000	219.258.176	11.518.82 4	(95.01 %)
	Jumlah	1.350.814.0 00	1.267.629.9 43	83.184.05 7	556.511.0 0	553.677.69 0	2.833.31 0	53.849.00 0	53.849.00 0	-	1.961.174.0 00	1.875.156.6 33	86.017.36 7	(95.61 %)

6. Program Bimbingan Masyarakat Budha

NO	SATKER	BELANJA PEGAWAI			BELANJA BARANG			BELANJA MODAL			TOTAL			%
		PAGU	REALISASI	SISA	PAGU	REALISASI	SISA	PAGU	REALISASI	SISA	PAGU	REALISASI	SISA	
1	423398 KANWIL KEMENTERIAN AGAMA PROP. BENGKULU	461.660.00 0	460.345.47 4	1.314.52 6	644.408.0 00	644.078.8 00	329.200	35.000.000	34.935.020	64.980	1.141.068.0 00	1.139.359.2 94	1.708.70 6	(99.85 %)
2	423409 KANTOR KEMENTERIAN AGAMA KOTA													(96.14 %)



	BENGGULU	106.447.00 0	101.860.56 2	4.586.43 8	12.500.00 0	12.499.50 0	500	-	-	-	118.947.00 0	114.360.06 2	4.586.93 8	(%)
3	423440 KANTOR KEMENTERIAN AGAMA KAB. BENGKULU UTARA	114.566.00 0	114.519.93 2	46.068	12.500.00 0	12.500.00 0	-	-	-	-	127.066.00 0	127.019.93 2	46.068	(99.96 %)
4	423454 KANTOR KEMENTERIAN AGAMA KAB. REJANG LEBONG	208.143.00 0	207.703.65 2	439.348	12.500.00 0	12.500.00 0	-	-	-	-	220.643.00 0	220.203.65 2	439.348	(99.80 %)
5	506626 KANTOR KEMENTERIAN AGAMA KAB. KEPAHANG	339.988.00 0	339.718.72 2	269.278	98.592.00 0	98.484.00 0	108.000	-	-	-	438.580.00 0	438.202.72 2	377.278	(99.91 %)
	Jumlah	1.230.804.0 00	1.224.148.3 42	6.655.65 8	780.500.0 00	780.062.3 00	437.700	35.000.000	34.935.020	64.980	2.046.304.0 00	2.039.145.6 62	7.158.33 8	(99.65 %)

7. Program Bimbingan Masyarakat Hindu

N O	SATKER	BELANJA PEGAWAI			BELANJA BARANG			BELANJA MODAL			TOTAL			%
		PAGU	REALISASI	SISA	PAGU	REALISASI	SISA	PAGU	REALISASI	SIS A	PAGU	REALISASI	SISA	
1	423397 KANWIL KEMENTERIAN AGAMA PROP. BENGKULU	841.276.00 0	817.970.57 2	23.305.428	996.379.00 0	993.421.44 3	2.957.557	18.000.000	18.000.000	-	1.855.655.0 00	1.829.392.0 15	26.262.985	(98.58 %)
2	423439 KANTOR KEMENTERIAN AGAMA KAB. BENGKULU UTARA	804.597.00 0	706.602.98 2	97.994.018	28.200.000	28.200.000	-	-	-	-	832.797.00 0	734.802.98 2	97.994.018	(88.23 %)
3	506625 KANTOR KEMENTERIAN AGAMA KAB. KEPAHANG	292.274.00 0	291.946.27 4	327.726	24.000.000	23.982.000	18.000	-	-	-	316.274.00 0	315.928.27 4	345.726	(99.89 %)
4	663984 KANTOR KEMENTERIAN AGAMA KAB. SELUMA	53.040.000	53.000.400	39.600	21.000.000	21.000.000	-	-	-	-	74.040.000	74.000.400	39.600	(99.95 %)
5	663977 KANTOR KEMENTERIAN AGAMA KAB. MUKO-MUKO	118.519.00 0	115.299.98 4	3.219.016	15.000.000	14.900.000	100.000	-	-	-	133.519.00 0	130.199.98 4	3.319.016	(97.51 %)
	Jumlah	2.109.706.0 00	1.984.820.2 12	124.885.78 8	1.084.579.0 00	1.081.503.4 43	3.075.557	18.000.000	18.000.000	-	3.212.285.0 00	3.084.323.6 55	127.961.34 5	(96.01 %)

8. Program Penyelenggaraan Haji dan Umrah

N	SATKER	BELANJA PEGAWAI	BELANJA BARANG	BELANJA MODAL	TOTAL	%
---	--------	-----------------	----------------	---------------	-------	---



0		PAGU	REALISASI	SISA	PAGU	REALISASI	SISA	PAGU	REALISASI	SISA	PAGU	REALISASI	SISA	
1	260914 KANTOR KEMENTERIAN AGAMA KAB. BENGKULU TENGAH	370.325.000	359.676.362	10.648.638	355.543.000	355.420.000	123.000	-	-	-	725.868.000	715.096.362	10.771.638	(98.52%)
2	423399 KANWIL KEMENTERIAN AGAMA PROP. BENGKULU	1.829.176.000	1.802.857.065	26.318.935	2.516.988.000	2.344.484.223	172.503.777	22.212.670.000	21.932.038.100	280.631.900	26.558.834.000	26.079.379.388	479.454.612	(98.19%)
3	423411 KANTOR KEMENTERIAN AGAMA KOTA BENGKULU	1.116.442.000	1.115.222.005	1.219.995	199.419.000	198.009.615	1.409.385	-	-	-	1.315.861.000	1.313.231.620	2.629.380	(99.80%)
4	423442 KANTOR KEMENTERIAN AGAMA KAB. BENGKULU UTARA	341.602.000	340.368.696	1.233.304	199.501.000	194.520.900	4.980.100	-	-	-	541.103.000	534.889.596	6.213.404	(98.85%)
5	423446 KANTOR KEMENTERIAN AGAMA KAB. BENGKULU SELATAN	459.511.000	458.947.936	563.064	338.070.000	330.697.116	7.372.884	-	-	-	797.581.000	789.645.052	7.935.948	(99.00%)
6	423455 KANTOR KEMENTERIAN AGAMA KAB. REJANG LEBONG	418.350.000	365.467.861	52.882.139	184.500.000	179.523.000	4.977.000	3.518.559.000	3.517.760.216	798.784	4.121.409.000	4.062.751.077	58.657.923	(98.58%)
7	506620 KANTOR KEMENTERIAN AGAMA KAB. LEBONG	237.318.000	225.890.764	11.427.236	224.179.000	221.838.637	2.340.363	-	-	-	461.497.000	447.729.401	13.767.599	(97.02%)
8	506627 KANTOR KEMENTERIAN AGAMA KAB. KEPAHANG	363.250.000	350.304.201	12.945.799	158.411.000	158.124.000	287.000	-	-	-	521.661.000	508.428.201	13.232.799	(97.46%)
9	663985 KANTOR KEMENTERIAN AGAMA KAB. SELUMA	348.231.000	346.744.569	1.486.431	205.931.000	205.930.801	199	-	-	-	554.162.000	552.675.370	1.486.630	(99.73%)
10	663998 KANTOR KEMENTERIAN AGAMA KAB. KAUR	278.462.000	245.547.122	32.914.878	259.595.000	254.815.000	4.780.000	-	-	-	538.057.000	500.362.122	37.694.878	(92.99%)
11	663978 KANTOR KEMENTERIAN AGAMA KAB. MUKO-MUKO	421.451.000	259.951.084	161.499.916	269.891.000	268.876.500	1.014.500	-	-	-	691.342.000	528.827.584	162.514.416	(76.49%)
	Jumlah	6.184.118.000	5.870.977.665	313.140.335	4.912.028.000	4.712.239.792	199.788.208	25.731.229.000	25.449.798.316	281.430.684	36.827.375.000	36.033.015.773	794.359.227	(97.84%)